

ELŐZZÜK MEG a TŰZEKET!	TŰZVÉDELMI SZABÁLYZAT	Oldalszám: 1/79
	LENGYEL KIEGÉSZÍTŐ NEMZETISÉGI NYELVOKTATÓ ISKOLA ÉS KIEGÉSZÍTŐ NEMZETISÉGI ÓVODA	

**LENGYEL KIEGÉSZÍTŐ NEMZETISÉGI NYELVOKTATÓ ISKOLA
ÉS KIEGÉSZÍTŐ NEMZETISÉGI ÓVODA
1102 Budapest, Állomás u. 10.**

TŰZVÉDELMI SZABÁLYZAT

2022. 07.01.

ELŐZZÜK MEG a TŰZEKET!	TŰZVÉDELMI SZABÁLYZAT	Oldalszám: 2/79
	LENGYEL KIEGÉSZÍTŐ NEMZETISÉGI NYELVOKTATÓ ISKOLA ÉS KIEGÉSZÍTŐ NEMZETISÉGI ÓVODA Címe: 1102 Budapest, Állomás u. 10.	

Tartalom

I. A SZABÁLYZAT IDŐBENI, TERÜLETI ÉS SZEMÉLYI HATÁLYA	5
II. ÜGYREND	6
<i>II/1. AZ INTÉZMÉNY KÖZVETLEN VEZETŐINEK TŰZVÉDELEMMEL KAPCSOLATOS FELADATAI, KÖTELEZETTSÉGEI</i>	<i>7</i>
<i>II/2. SZERZŐDÉSES TŰZVÉDELMI TANÁCSADÓ</i>	<i>9</i>
<i>II/3. BEOSZTOTT MUNKAVÁLLALÓK KÖTELESSÉGEI</i>	<i>10</i>
III. ÁLTALÁNOS ÉRVÉNYŰ HASZNÁLATI TŰZVÉDELMI SZABÁLYOK.....	11
<i>III/1. AZ ANYAGOK TŰZVESZÉLYESSÉGI OSZTÁLYA</i>	<i>11</i>
<i>Mérsékeltén tűzveszélyes osztályba tartoznak.....</i>	<i>12</i>
<i>Nem tűzveszélyes osztályba tartozik.....</i>	<i>12</i>
<i>III/2. HASZNÁLATRA VONATKOZÓ ÁLTALÁNOS ÉRVÉNYŰ TŰZVÉDELMI SZABÁLYOK</i>	<i>12</i>
<i>III/3. TŰZVESZÉLYES TEVÉKENYSÉG.....</i>	<i>14</i>
<i>III/4. DOHÁNYZÁS, NYÍLT LÁNG, GYÚJTÓFORRÁS HASZNÁLATA</i>	<i>15</i>
<i>III/5. TÁROLÁS SZABÁLYAI.....</i>	<i>17</i>
<i>III/6. TŰZOLTÁSI ÚT, TERÜLET ÉS EGYÉB UTAK.....</i>	<i>18</i>
<i>III/7. TŰZELŐ-, FŰTŐBERENDEZÉSEK.....</i>	<i>18</i>
<i>III/8. CSATORNAHÁLÓZAT</i>	<i>19</i>
<i>III/9. VILLAMOS BERENDEZÉS</i>	<i>19</i>
<i>III/10. VILLÁMVÉDELEM FELÜLVIZSGÁLATA.....</i>	<i>19</i>
<i>III/11. BIZTONSÁGI VILÁGÍTÁS, BIZTONSÁGI JELZÉSEK ÉS MENEKÜLÉSI ÚTIRÁNYT JELZŐ RENDSZER ..</i>	<i>20</i>
<i>.....</i>	<i>20</i>
<i>III/12. TŰZOLTÓ KÉSZÜLÉKEK.....</i>	<i>24</i>
IV. AZ OKTATÁSI INTÉZMÉNYEKRE ÉS A RA VONATKOZÓ ESETI TŰZMEGELŐZÉSI HASZNÁLATI SZABÁLYOK, ELŐÍRÁSOK	25
<i>ELŐTEREK, KÖZLEKEDŐK, FOLYOSÓK, LÉPCSŐHÁZAK.....</i>	<i>26</i>
<i>IRODA ÉS IRODA JELLEGŰ HELYSÉGEK.....</i>	<i>29</i>
<i>TANTERMEK ÉS TANTEREM JELLEGŰ HELYSÉGEK.....</i>	<i>32</i>
<i>ÓVODAI FOGLALKOZTATÓ HELYSÉGEK</i>	<i>35</i>
<i>VIZESBLOKKOK HELYSÉGEI.....</i>	<i>37</i>
<i>TŰZVÉDELMI OKTATÁS, FELVILÁGOSÍTÁS.....</i>	<i>44</i>
<i>TŰZRIADÓ TERV</i>	<i>46</i>
<i>TŰZJELZÉS, RIASZTÁS</i>	<i>46</i>
<i>TŰZOLTÁS, MENTÉS.....</i>	<i>48</i>
<i>KIÜRÍTÉSSZÁMÍTÁS.....</i>	<i>57</i>
<i>OKTATÁSI NAPLÓ</i>	<i>46</i>
<i>ENGEDÉLY TŰZVESZÉLYES TEVÉKENYSÉG VÉGZÉSÉRE.....</i>	<i>65</i>
<i>TŰZVÉDELMI BÍRSÁG.....</i>	<i>67</i>
<i>TŰZVÉDELMI BÍRSÁG A 259/2011. (XII. 7.) KORM. RENDELET 1. MELLÉKLET ALAPJÁN.....</i>	<i>69</i>
V. MELLÉKLETEK:	73
<i>MŰSZAKI MEGOLDÁSOK ELLENŐRZÉSE, KARBANTARTÁSA, FELÜLVIZSGÁLATA</i>	<i>74</i>
<i>TŰZOLTÓ KÉSZÜLÉKEK KÉSZENLÉTBEN TARTÁSA</i>	<i>77</i>
VI. ZÁRÓ RENDELKEZÉSEK	78

ELŐZZÜK MEG a TŰZEKET!	TŰZVÉDELMI SZABÁLYZAT	Oldalszám: 3/79
	LENGYEL KIEGÉSZÍTŐ NEMZETISÉGI NYELVOKTATÓ ISKOLA ÉS KIEGÉSZÍTŐ NEMZETISÉGI ÓVODA Címe: 1102 Budapest, Állomás u. 10.	

A Tűzvédelmi Szabályzatról

A Tűzvédelmi Szabályzat célja, hogy a LENGYEL KIEGÉSZÍTŐ NEMZETISÉGI NYELVOKTATÓ ISKOLA ÉS KIEGÉSZÍTŐ NEMZETISÉGI ÓVODA -továbbiakban oktatási intézmény, amelyben korcsoport szerint óvodás kortól fenőt korig lengyel anyanyelvű oktatás folyik - területén dolgozó nevelők pedagógusok, valamint a technikai személyzet tagjai (továbbiakban: dolgozók) megismerjék és betartsák azokat a tűzvédelmi, tűzmegelőzési használati és magatartási szabályokat, melyeket munkájuk során, munkaterületükön be kell tartani a tüzesetek megelőzése érdekében.

A társadalmi tulajdon védelmét, beleértve a tűz elleni védekezést és a tűzvédelmi feladatokat többek között az alábbi törvény és jogszabályok szabályozzák:

- A többszörösen módosított **1996. évi XXXI. törvény** a tűz elleni védekezésről, a műszaki mentésről és a tűzoltóságról
- **2004. évi CXL tv.** a közigazgatási hatósági eljárás és szolgáltatás általános szabályairól
- A többszörösen módosított **259/2011. (XII. 7.) Korm. rendelet II. fejezete** a tűzvédelmi bírságról
- a **45/2011. (XII. 7.) BM rendelet** a tűzvédelmi szakvizsgára kötelezett foglalkozási ágacról, munkakörökről, a szakvizsgáztatás részletes szabályairól
- a **239/2011. (XI. 18.) Korm. rendelet** az önkormányzati és létesítményi tűzoltóságokra, valamint a hivatásos tűzoltóság, önkormányzati tűzoltóság és önkéntes tűzoltó egyesület fenntartásához való hozzájárulásra vonatkozó szabályokról
- többszörösen módosított **30/1996. (XII. 6.) BM rendelet** a tűzvédelmi szabályzat készítéséről, annak tartalmi követelményeiről
- **54/2014. (XII. 5.) BM rendelet** az Országos Tűzvédelmi Szabályzatról

A jogszabályokban előírt feladatok végrehajtása érdekében az oktatási intézmények Igazgatójának (távollétében helyettesének), továbbá dolgozóinak fontos feladatai közé tartozik gondoskodni a tűzvédelemről, a tüzesetek megelőzéséről. Az **Igazgató** felelős a vezetése alá tartozó oktatási intézmények tűzvédelméért, a biztonság megfelelő szinten tartásáért, annak folyamatos fejlesztéséért.

Ennek érdekében gondoskodnia kell: A tűzvédelmi törvényben, végrehajtására kiadott jogszabályokban, szabványokban, rendelkezésekben, foglaltak érvényre juttatásáról, a tűzvédelmi használati előírások, szabályok betartásáról, a tűzvédelmi tevékenység irányításáról és ellenőrzéséről.

Bármely, az oktatási intézményekre, vonatkozó, annak tűzvédelmi helyzetére kiható változást jelezni kell a létesítmény tűzvédelmi tanácsadójának, akinek azt folyamatosan át kell vezetni a tűzvédelmi dokumentációba, a Tűzvédelmi Szabályzatot évente felül kell vizsgálnia és azt naprakészen kell azt tartania.

Az Oktatási Intézmény Tűzvédelmi Szabályzata

Az 1996. évi XXXI törvény a tűz elleni védekezésről, a műszaki mentésről és a tűzoltóságról, illetve a tűzvédelmi szabályzat tartalmi követelményeiről szóló, többszörösen módosított 30/1996. (XII. 6.) BM rendelet alapján, valamint a 54/2014. (XII. 5.) BM rendelet által közzétett Országos Tűzvédelmi Szabályzatnak az oktatási intézményekre vonatkoztatható fejezetei, bekezdései, előírásainak figyelembe vételével az intézményeknél dolgozók és az oktatásban résztvevők testi épsége, az ingó és ingatlan tulajdon tűz elleni védelme érdekében, a tűzvédelmi feladatokat és azok megfelelő végrehajtását az alábbi Tűzvédelmi Szabályzatban határozom meg.

Készítette: Vajda Ferenc tűzvédelmi tanácsadó

✉ Címe: 2225 Üllő, Lóránt Gyula u.11. ☎ Tel: ☎ Mobil: 30/9450769; E-mail: címé: expirit3@gmail.com

ELŐZZÜK MEG a TŰZEKET!	TŰZVÉDELMI SZABÁLYZAT	Oldalszám: 4/79
	LENGYEL KIEGÉSZÍTŐ NEMZETISÉGI NYELVOKTATÓ ISKOLA ÉS KIEGÉSZÍTŐ NEMZETISÉGI ÓVODA Címe: 1102 Budapest, Állomás u. 10.	

Tűzvédelmi szabályzatban foglaltak végrehajtására, betartására és betartatására – mint az intézmény igazgatója - a szabályzat ügyrendi részében megjelölt vezetőket, a beosztott dolgozókat, valamint bizonyos szinten a oktatásban résztvevőket is kötelezem.

Készítette: Vajda Ferenc tűzvédelmi tanácsadó

✉ Címe: 2225 Üllő, Lóránt Gyula u.11. ☎ Tel: 📱 Mobil: 30/9450769; E-mail: címé: expirit3@gmail.com

ELŐZZÜK MEG a TŰZEKET!	TŰZVÉDELMI SZABÁLYZAT	Oldalszám: 5/79
	LENGYEL KIEGÉSZÍTŐ NEMZETISÉGI NYELVOKTATÓ ISKOLA ÉS KIEGÉSZÍTŐ NEMZETISÉGI ÓVODA Címe: 1102 Budapest, Állomás u. 10.	

I. A szabályzat időbeni, területi és személyi hatálya

- a. A Tűzvédelmi Szabályzat kiadása napján, 2022. július. 01-án lép hatályba és visszavonásig érvényes. Ezzel egyidejűleg a korábban kiadott Tűzvédelmi Szabályzat hatályát veszíti.
- b. A szabályzatban foglaltak az oktatási intézmények teljes területére, az ott folytatandó tevékenységekre terjednek ki.
- c. A szabályzatban foglalt tűzmegelőzési előírások betartása, betartatása (bizonyos fokig a diákokra nézve is) az oktatási intézmények és a valamennyi dolgozójának alapvető feladata és kötelessége. A szabályzatban foglaltakat be kell tartatni továbbá azon kívülálló – nem közvetlenül az oktatási intézmények személyi állományához tartozó – munkavállalókkal is, akik, ha kampányjelleggel is, de valamilyen tevékenységet (karbantartás, javítás, fejlesztés, bővítés stb., vagy pl. őrzésvédő) folytatnak azok területén.

A szabályzat célja:

A tűzvédelmi szabályzat fő célja, hogy a(z) INTÉZMÉNYEK igazgatója, helyettese és az intézmények közvetlen vezetői továbbá a beosztott munkavállalók és bizonyos szintig a tanulók is megismerjék, elsajátítsák azokat az alapvető, a tűzesetek megelőzéséhez szükséges tűzvédelmi használati és magatartási szabályokat, melyeket az élet-, és vagyonbiztonság érdekében az intézmények területén be kell tartaniuk, tartatniuk.

Szabályzatom másik fontos célja, hogy a felelős vezetők és beosztott dolgozók, megismerjék, és készség szintjén végrehajtsák a tűzesetkor szükséges alapvető feladataikat – tűzjelzés, helyi riasztás, műszaki intézkedések, tűzoltás megkezdése, személyek menekítése, ingóságok szervezett mentése, tűzoltó készülékek, eszközök, berendezések használata stb. - jelen szabályzat, vonatkozó fejezetében foglaltak szerint.

**AZ INTÉZMÉNY IGAZGATÓJA, HELYETTESE és KÖZVETLEN VEZETŐI SZEMÉLYESEN
FELELŐSEK SZABÁLYZATOMBAN FOGLALT TŰZMEGELŐZÉSI HASZNÁLATI
SZABÁLYOK, RENDELKEZÉSEK VÉGREHAJTÁSÁÉRT, ILLETVE a VÉGREHAJTÁS
ELLENŐRZÉSÉÉRT.**

**A TŰZMEGELŐZÉSI ELŐÍRÁSOK BETARTÁSA, BETARTATÁSA ÁLLAMPOLGÁRI
KÖTELESSÉG!**

Készítette: Vajda Ferenc tűzvédelmi tanácsadó

✉ Címe: 2225 Üllő, Lóránt Gyula u.11. ☎ Tel: 📱 Mobil: 30/9450769; E-mail: címé: expirit3@gmail.com

ELŐZZÜK MEG a TŰZEKET!	TŰZVÉDELMI SZABÁLYZAT	Oldalszám: 6/79
	LENGYEL KIEGÉSZÍTŐ NEMZETISÉGI NYELVOKTATÓ ISKOLA ÉS KIEGÉSZÍTŐ NEMZETISÉGI ÓVODA Címe: 1102 Budapest, Állomás u. 10.	

II. Ügyrend

Az oktatási intézmény igazgatójának – távollétében helyettesének – tűzvédelemmel kapcsolatos feladatai, kötelezettségei:

A pedagógiai szakmai tevékenység irányítása mellett felügyeli, koordinálja az intézményegységek tűzvédelmét.

Ennek érdekében:

- a. Az intézmény közvetlen vezetéséért felelős vezetők és a szerződéses tűzvédelmi tanácsadó bevonásával elkészítteti, majd kiadja az irányítása alá tartozó intézményekre vonatkozó komplett, egységes szerkezetbe foglalt, a törvényi és jogszabályi előírásokra épülő tűzvédelmi dokumentációt (Tűzvédelmi Szabályzat, Tűzriadó Terv, egyéb nyilvántartások stb.).
- b. Gondoskodik – tűzvédelmi szakember által - a tűzvédelmi dokumentációk elkészítéséről, időszakos felülvizsgálatáról, a jogszabályi változások által megkövetelt jelentős átdolgozásáról, az ehhez szükséges pénzeszközök mindenkori biztosításáról.
- c. Szabályozza az intézmények közvetlen vezetőinek és a dolgozóknak tűzvédelmi oktatását, felvilágosítását. Ellenőrzi az oktatások megtartását, dokumentálását, azt köteles igazolni. Gondoskodik arról, hogy dolgozói és – megfelelő szinten a diákok is – megismerjék a Tűzvédelmi Szabályzatban foglaltakat, a tűzesetek megelőzéséhez szükséges ismereteket.
- d. Szabályozza az intézmények helyiségeiben, szabadterein végzendő alkalmoszerű tűzveszélyes tevékenység szabályos engedélyezését, végzését. Megnevezi az ÍRÁSOS ENGEDÉLY kiadására jogosult, egyben kötelezett, felelős személyt.
- e. A szerződéses tűzvédelmi tanácsadójának szóbeli beszámoltatásával, az üzemeltetési naplók időszakos ellenőrzésével, valamint az időszakos – féléves - tűzvédelmi szemlékről készült írásos feljegyzésekből, továbbá az intézmények és közvetlen vezetőinek rendszeres szóbeli – ha szükséges, úgy írásos - beszámoltatásával folyamatosan tájékozódik az intézmények és tűzvédelmi helyzetéről, a megoldásra váró tűzvédelmi feladatokról.
- f. Az intézmények fenntartásával kapcsolatos, az üzemeltetési naplókban lévő tűzvédelmi, dologi feladatok – különböző kötelező jellegű időszakos tűzvédelemmel kapcsolatos felülvizsgálatok, és az ezt követő javítások, karbantartások - időbeni aktualitására, azok időbeni elvégzésére, az ehhez szükséges pénzeszközök biztosítására személyesen, telefonon, vagy írásban hívja fel a fenntartó figyelmét.
- g. Gondoskodik arról, hogy az intézmények területén a jogszabályban előírt mennyiségű és oltásteljesítményű, az intézményekben keletkező tűz oltására alkalmas tűzoltó készülék, eszköz, felszerelés, anyag, telepítésre, beszerzésre kerüljön, illetve azok megfelelő módon történő, szabályos készenlétben tartása biztosítva legyen, időszakos felülvizsgálatukat szakvállalat megfelelő időközönként elvégezze.
- h. Amennyiben bármely, az intézmény területén olyan előre látható, jelentős, tervezett változás várható, és az majd az adott intézmény tűzvédelmi helyzetét alapvetően befolyásolja, úgy annak tényét a várható változás bekövetkezése előtt legalább 15 nappal írásban köteles bejelenteni az I. fokú tűzvédelmi hatóságnak.
- i. Amennyiben lehetősége van rá, úgy minden esetben személyesen vesz részt az érintett intézmény, vagy a területén történő hatósági tűzvédelmi ellenőrzéseken, de leginkább jellemző, hogy az ellenőrzéseken az adott intézmény, vagy közvetlen vezetőjével és/vagy szerződéses tűzvédelmi tanácsadójával képviselteti magát. Köteles gondoskodni – részben saját munkakörében – a feltárt hiányosságok felszámolásáról, felszámoltatásáról, illetve hatáskörét meghaladó horderejű ügyekben a fenntartó figyelmét felhívni a fenntartóra háruló – elsősorban dologi, nagyobb pénzeszközöket igénylő problémák, hiányosságok felszámolására, felszámoltatására.

Az Intézmény igazgatója köteles a tűzvédelmet az intézmények területén végzendő mindennapi tevékenysége szerves részeként kezelni!

ELŐZZÜK MEG a TŰZEKET!	TŰZVÉDELMI SZABÁLYZAT	Oldalszám: 7/79
	LENGYEL KIEGÉSZÍTŐ NEMZETISÉGI NYELVOKTATÓ ISKOLA ÉS KIEGÉSZÍTŐ NEMZETISÉGI ÓVODA Címe: 1102 Budapest, Állomás u. 10.	

II/1. Az Intézmény közvetlen vezetőinek tűzvédelemmel kapcsolatos feladatai, kötelezettségei

FELELŐSEK AZ ÁLTALUK IRÁNYÍTOTT INTÉZMÉNY TŰZVÉDELMI HELYZETÉÉRT. BIZTOSÍTANI KÖTELESEK AZ INTÉZMÉNYÜK MINDENNAPI BIZTONSÁGOS TEVÉKENYSÉGÉHEZ SZÜKSÉGES SZEMÉLYI és TÁRGYI TŰZVÉDELMI TŰZMEGELŐZÉSI FELTÉTELEKET

Ezen belül:

- a) Rendszeresen ellenőrzik a közvetlen irányításuk alá tartozó intézmény tűzvédelmi rendjét, a helyiségek szabályos – kizárólag rendeltetésük szerinti – használatát. Betartják és betartatják jelen tűzvédelmi szabályzatban foglalt tűzmegeelőzési használati szabályokat, előírásokat.
- b) Közreműködnek a szükséges információk kiadásával az általuk irányított intézményre vonatkozó tűzvédelmi dokumentáció elkészítésében.
- c) Évenként egy alkalommal beosztott dolgozóikkal együtt kötelesek részt venni az intézmények dolgozói részére – a tűzvédelmi tanácsadó által – tartandó éves ismétlődő, összevont tűzvédelmi oktatásokon. Kötelesek – többek között - gondoskodni arról, hogy a beosztott dolgozók megismerjék intézményükkel kapcsolatos, a helyi sajátosságokra jellemző legalapvetőbb tűzvédelmi használati szabályokat, tűz esetére szükséges tudni-, és tennivalókat. Az oktatások megtörténtét minden esetben kötelesek aláírásukkal igazolni, dolgozóikkal igazoltatni. Az iskola esetében gondoskodnak arról, hogy a tanulók az életkori sajátosságuknak megfelelő tűzvédelmi oktatásokban részesüljenek, tűzriadó-, és épület kiürítési gyakorlatokban vegyenek részt. Az oktatásokat az osztálynaplókban az osztályfőnökökkel dokumentáltatják. A tűzriadó gyakorlatokról feljegyzések készülnek, melyeket szintén kötelesek aláírásukkal ellátni, egyben ezzel igazolni a tanulók részvételét is.
- d) Tanítási, nevelési idő alatt, de a jelentősebb, nagyobb tömegeket megmozgató iskolai, óvodai, vagy a diákotthonban tartandó rendezvények kezdete előtt minden esetben kötelesek ellenőrizni a tűzmegeelőzési szabályokat, így főként:
 - az adott intézmény területén a közlekedési, menekülési utak meglétét, az ajtók biztonságos könnyű nyithatóságát,
 - Rendszeresen figyelemmel kísérik az intézmények területén lévő tűzoltó készülékek és a diákotthon, valamint az óvoda helyiségei tűzvédelmét szolgáló fali tűzcsapok állagát, hozzáférhetőségét, valamint időszakos ellenőrzésük megtörténtét.
 - Gondoskodnak az előírt darabszámú tűzoltó készülékek és a szerelvények meglétéről, azok előszerelt készenléti állapotáról, a nyomótömlők 5 évenkénti nyomáspróbáinak elvégzéséről, továbbá a tűzoltó készülékek rendszeres időszakos felülvizsgálatásáról, a készenlétkben tartói ellenőrzések és nyilvántartások elvégzéséről, vezetéséről. Amennyiben szükséges úgy gondoskodnak tűzoltó készülék, eszköz, felszerelések selejtezését követő beszerzéséről, pótlásáról, cseréjéről.
 - Rendszeresen, legalább HAVONTA ellenőrizni kötelesek – az Intézmény épületében lévő - a kiürítést elősegítő irányjelek működőképességét és az ellenőrzés tapasztalatait az erre a célra rendszeresített NAPLÓBA kötelesek bejegyezni. (jelenleg utámvilágító matrica)
- e) Különös figyelmet fordítanak az általuk irányított intézmény elektromos hálózatának – az iskola épületei, valamint villámvédelmi rendszereinek – időszakos, jogszabály által előírt tűzvédelmi szabványossági követelmények szerinti, kötelező időszakos felülvizsgálatai időbeni elvégzésére, a felülvizsgáló által feltárt hiányosságok módszeres, intézkedési tervben foglaltak szerinti, fontossági, sürgősségi sorrendben történő szakszerű felszámoltatására, a javítások hitelt érdemlő módon történő szakszerű igazoltatására.
- f) Szemrevételezéssel rendszeresen ellenőrzik a központi fűtést biztosító gázkazánokat, füstelvezető csöveik és kéményeik műszaki állapotát, a kémények kötelező időszakos – évenkénti tisztításuk és évenkénti műszaki felülvizsgálatásuk, nyomáspróbáztatásuk, javításuk stb., időbeni aktualitását, szakállalattal történő elvégzését. Amennyiben javításukat igénylő intézkedés

Készítette: Vajda Ferenc tűzvédelmi tanácsadó

✉ Címe: 2225 Üllő, Lóránt Gyula u.11. ☎ Tel: ☎ Mobil: 30/9450769; E-mail: címé: expirit3@gmail.com

ELŐZZÜK MEG a TŰZEKET!	TŰZVÉDELMI SZABÁLYZAT	Oldalszám: 8/79
	LENGYEL KIEGÉSZÍTŐ NEMZETISÉGI NYELVOKTATÓ ISKOLA ÉS KIEGÉSZÍTŐ NEMZETISÉGI ÓVODA Címe: 1102 Budapest, Állomás u. 10.	

megtételére van szükség, úgy azt szóban és/vagy írásban haladéktalanul jelzik az intézmények általános igazgatójának. Az időszakos felülvizsgálatokról kiadott jegyzőkönyveket, SZAKVÉLEMÉNYEKET, lejárataukat követően legalább még 1 évig kötelesek megőrizni, irattározni.

- g) Jogosultak, illetve kötelezettek az Intézmény igazgatójának megbízása alapján az általuk közvetlenül irányított intézmény területén végzendő alkalmoszerű tűzveszélyes tevékenység (pl. hegesztés, vagy egyéb más, nyílt lánggal, veszélyes szikraképződéssel járó munka) megkezdése előtt a szükséges biztonsági szemlét megtartani. A szemlét követően a tevékenység biztonságos elvégzéséhez szükséges személyi (alapos előzetes oktatás) és tárgyi feltételeket (tűzoltó készülék, anyag biztosítása, tűzcsap tömlőjének kifestetése stb.) írásban meghatározni, gyakorlatban megteremteni, továbbá a tevékenység írásos engedélyezéséről gondoskodni. Az engedélyezéshez, a szükséges feltételek meghatározásához – előzetes kiértékelését követően – igénybe vehetik a szerződéses tűzvédelmi tanácsadó szaktudását, szakvéleményét is.
- h) Minden új, tűz-, vagy robbanásveszéllyel járó gép, berendezés, technológia, anyag stb., bevezetése, gyakorlati alkalmazása előtt gondoskodni kötelesek a szükséges tűzvédelmi, műszaki vizsgálatok elvégzéséről, a legális használathoz szükséges engedélyek beszerzéséről a használatra vonatkozó tűzmegeelőzési használati szabályok meghatározásáról.
- i) Új, engedélyhez kötött beruházás (jelentősebb építkezés, átalakítás, bővítés, korszerűsítés stb.) esetén kötelesek gondoskodni annak szabályszerű lebonyolításáról (tervezés előtti elvi egyeztetés, tervezés, engedélyeztetés, kivitelezés, üzembe helyezés és használatbavételi eljárás), valamint a kivitelezés során a tűzvédelmi követelmények érvényre juttatásáról.
- j) Kötelesek minden esetben részt venni, intézményüket érintő hatósági tűzvédelmi ellenőrzéseken, valamint a szerződéses tűzvédelmi tanácsadó által tartandó tűzvédelmi szemléken. Az ellenőrzéseken és szemléken feltárt hiányosságok felszámolására részben saját hatáskörben kötelesek intézkedést tenni, részben pedig – hatáskörüket meghaladó ügyekben – az intézmények általános igazgatója felé szóban és/vagy írásban a szükséges intézkedés megtételét kezdeményezni.
- k) A tűzvédelmi előírásokat, szabályokat következetesen megszegő dolgozók felelősségre vonásáról részben saját hatáskörben kötelesek intézkedni, vagy a cselekmény súlyának megfelelő intézkedés, megtételét kötelesek kezdeményezni az igazgató felé.
- l) Gondoskodnak az intézményük éves, tűzvédelmi vonatkozású költségeinek meghatározásáról. Ennek érdekében minden év november 30-ig felméri, és írásban benyújtják az általános igazgató és rajta keresztül a fenntartó vezetője részére az intézményük biztonságos működéséhez alapvetően szükséges, a következő naptári évre vonatkozó, várható tűzvédelmi pénzügyi költségigény-tervezetet. Ennek megállapításához előzetesen minden esetben kikérhetik a szerződéses tűzvédelmi tanácsadó véleményét is.

A benyújtandó tervezet tételes megállapításánál figyelemmel kell lenniük:

- ✓ Tűzoltó készülékek időszakos felülvizsgáltatására, karbantartására, amennyiben szükséges beszerzésére, pótlására. A fali tűzcsapszekrényekben lévő (diákotthon-óvoda) szerelvények időszakos felülvizsgáltatására a tömlők nyomáspróbáinak elvégzésére, esetleges cseréjére
- ✓ A fűtőberendezések és a hozzájuk tartozó kémények időszakos felülvizsgáltatására, karbantartására, a kémények éves tisztításának és 4 évenkénti tömörségi nyomáspróbáinak elvégzésére.
- ✓ A különböző tűzveszélyes helyiségek elektromos és elektronikus hálózatának, berendezéseinek, szerelvényeinek, készülékeinek szabványosságára, tűzveszélyességi osztályoktól függő időszakos kötelező felülvizsgáltatására, a szabálytalanságok tervszerű, módszeres felszámoltatására.
- ✓ A villámvédelmi rendszerek időszakos felülvizsgáltatására, a feltárt hiányosságok felszámoltatására, majd a rendszerek újra méretésére.

ELŐZZÜK MEG a TŰZEKET!	TŰZVÉDELMI SZABÁLYZAT	Oldalszám: 9/79
	LENGYEL KIEGÉSZÍTŐ NEMZETISÉGI NYELVOKTATÓ ISKOLA ÉS KIEGÉSZÍTŐ NEMZETISÉGI ÓVODA Címe: 1102 Budapest, Állomás u. 10.	

- ✓ Egyéb (pl. adminisztratív jellegű) tűzvédelmi kiadásokra. (tűzvédelmi dokumentációk kidolgozása, frissítése, figyelmeztető-, tiltó táblák, feliratok beszerzése, alaprajzok készítése stb.)

Az INTÉZMÉNYEK KÖZVETLEN VEZETŐI a TŰZ ELLENI VÉDEKEZÉST KÖTELESEK AZ INTÉZMÉNYÜK TERÜLETÉN FOLYTATOTT MINDENNAPI PEDAGÓGIAI, NEVELŐ SZAKMAI TEVÉKENYSÉG SZERVES RÉSZÉKÉNT KEZELNI, KEZELTETNI!

II/2. Szerződéses tűzvédelmi tanácsadó

A SZERZŐDÉSES TŰZVÉDELMI TANÁCSADÓ ÍRÁSOS SZERZŐDÉSES JOGVISZONYBAN ÁLL a TANÍTÁSI INTÉZMÉNYEGYSÉGEK IGAZGATÓJÁVAL.

Feladatkörében:

- a) Elkészíti az intézményekre vonatkozó, egységes szerkezetbe foglalt tűzvédelmi dokumentációt, melyeket a mindenkori törvényi és jogszabályi változásoknak megfelelően naprakész állapotban köteles tartani.
- b) Végzi az intézmények dolgozóinak éves ismétlődő, valamint esetleges tűzeset utáni rendkívüli tűzvédelmi oktatását, az oktatásokat szakszerűen dokumentálni köteles. Ellenőrzi, hogy az új felvételes dolgozók az első, valamint éves ismétlődő tűzvédelmi oktatásról hiányzó dolgozók a tűzvédelmi pótkutatása, illetve annak dokumentálása az adott vezető részéről megtörtént-e.
- c) Az intézmények területén félévenként átfogó tűzvédelmi szemlék alkalmával figyelemmel követi az eseti tűzmelegelőzési használati szabályok megtartását. Az időszakos tűzvédelmi szemlékről részletes feljegyzéseket készít melyek 1-1 példányát részben az igazgatónak, részben pedig az intézmények közvetlen vezetőinek juttat el, ad át.
- d) Figyelemmel követi az intézmények területén készenlétben tartott tűzoltó készülékek, eszközök, felszerelések meglétét szabályos készenlétben tartását,, a fali tűzcsapok helyzetét, a szükséges jelöléseket, időszakos felülvizsgálatuk szakvállalattal történő időbeni elvégeztetését, valamint a selejtezésüket követően pótlásukban köteles segítséget nyújtani.
- e) Felügyeli az intézmények elektromos hálózatainak tűzvédelmi szabványossági felülvizsgálatait, valamint a villámvédelmi rendszerek időszakos, tűzvédelmi mérései aktualitását, azok időbeni elvégeztetését, továbbá a felülvizsgálók, mérő szakemberek által feltárt hiányosságok tervszerű, sürgősségi sorrendben történő szakember általi, módszeres felszámolását és a felszámolást követően annak a javítást végző részéről történő hitelt érdemlő módon való igazoltatását.
- f) Felügyeli az intézmények területén lévő tüzelő-, fűtőberendezések és a használatban lévő kémények állagát, időszakos felülvizsgálatuk aktualitását szakvállalattal történő időbeni elvégeztetését. Figyelemmel követi továbbá a melegítő konyha esetében annak területén lévő ételmelegítő berendezések, készülékek (pl. gáztűzhely; mikrohullámú sütő; rezsó stb.), készülék állagát, az ezzel kapcsolatos problémákra felhívja az intézményegység vezetőjének figyelmét.
- g) Bármely intézmény területét érintő, előre bejelentett hatósági tűzvédelmi ellenőrzésen – előzetes kiértesítését követően – mindenkor köteles részt venni. Képviseli az adott intézményt, és segítséget nyújt a tűzoltóság által feltárt tűzvédelmi hiányosságok felszámolásában.
- h) Előzetes kiértesítését követően, indokolt esetben közreműködik bármely intézmény területén végzendő alkalmoszerű tűzveszélyes tevékenység végzésének írásos engedélyezésében. Lebonyolítja a tevékenységhez szükséges előzetes helyszíni tűzvédelmi szemlét és meghatározza a szükséges tűzmelegelőzési feltételeket. Elvégzi a munkavállalók oktatását.
- i) Igény esetén segítséget nyújt az Intézmény igazgatójának, valamint az intézmények közvetlen vezetőinek az éves költségvetés tervezet kialakításához, meghatározza azokat a tűzvédelmi

Készítette: Vajda Ferenc tűzvédelmi tanácsadó

✉ Címe: 2225 Üllő, Lóránt Gyula u.11. ☎ Tel: ☎ Mobil: 30/9450769; E-mail: címé: expirit3@gmail.com

ELŐZZÜK MEG a TŰZEKET!	TŰZVÉDELMI SZABÁLYZAT	Oldalszám: 10/79
	LENGYEL KIEGÉSZÍTŐ NEMZETISÉGI NYELVOKTATÓ ISKOLA ÉS KIEGÉSZÍTŐ NEMZETISÉGI ÓVODA Címe: 1102 Budapest, Állomás u. 10.	

dologi, műszaki feladatokat, melyek az elkövetkezendő naptári évben várhatóan nagyobb pénzeszközöket igényelnek.

II/3. Beosztott munkavállalók kötelességei

- a) A beosztott dolgozók kötelesek az intézményekkel és munkakörükkel kapcsolatos tűzvédelmi előírásokat megismerni, azokat betartani, a tüzesetek megelőzésére törekedni.
- b) A tüzesetek megelőzése érdekében az intézményekben biztonságos, munkavégzésre alkalmas állapotban – pihenten, alkohol és gyógyszer, kábító hatásától mentesen – megjelenni.
- c) Munkakörüknek betöltéséhez szükséges, illetve azzal kapcsolatos tűzvédelmi oktatáson részt venni, részvételüket aláírásukkal elismerni, igazolni.
- d) Napi munkavégzés során a Tűzvédelmi Szabályzat tűzmelegelőzési szabályait, valamint a DOHÁNYZÁSI TILALMAT – különös tekintettel az óvoda, az iskolák egész területére (udvarokra is), valamint a ZÁRT HELYSÉGEKRE – betartani, betartatni.
- e) Az intézményekben munkahelyen elhelyezett tűzoltó készülékeket, felszereléseket, eszközöket tűz esetén biztonságosan használni, szabályos elhelyezésükről gondoskodni.
- f) A veszélyességi övezetből, helyiségből, szabadterőről, készülékről, berendezésekről, eszközökről, a foglalkozások, rendezvények, stb. során keletkezett éghető anyagot, hulladékot folyamatosan, de legkésőbb a tanítási órák befejezésekor eltávolítani.
- g) A kijelölt menekülési útvonalakat, ajtókat, átjárókat folyamatosan használható állapotban tartani (eltorlaszolni azokat még ideiglenesen sem szabad).
- h) Munkahelyen az intézményekben kötelesek az anyagárolásra vonatkozó szabályokat maradéktalanul betartani, különös tekintettel a veszélyesebb anyagok tárolására (szertárak, raktárak), illetve a közlekedési/menekülési utak teljes szabadon hagyására. Az intézmények területén rendet, tisztaságot tartani, és minden olyan okot, körülményt megszüntetni, amely ott tüzet-, vagy robbanást okozhat.
- i) Minden dolgozó, aki tüzet, vagy annak közvetlen veszélyét észleli, illetve arról tudomást szerez, köteles telefonon, vagy a helyben, a szokásos módon a területileg illetékes hivatásos tűzoltóságot – KATASZTRÓFAVÉDELMI KIRENDELTSÉGET (X. kerületi), valamint a közvetlen intézmény vezetőjét, illetve az általános igazgatót, haladéktalanul értesíteni.
- j) Esetleges tűz esetén valamennyi dolgozó köteles a tűzoltásban részt venni, és a következő teendőket ellátni:
 - ✓ A tüzesetet jelezni, valamint a TŰZRIADÓ TERVBEN előírt feladatokat elvégezni
 - ✓ A helyszínre érkező tűzoltóság szakembereinek oltással, mentéssel kapcsolatos munkáját segíteni
 - ✓ A szükséges műszaki intézkedéseket (áramtalanítás, földgáz elzárása) elvégezni.
 - ✓ A tűzoltást közvetlen részvételével és minden rendelkezésre álló, eszközzel előmozdítani, a veszélybe került személyek és anyagok mentését megkezdeni
 - ✓ A tűzoltás vezetőjének rendelkezéseit maradéktalanul végrehajtani.

ELŐZZÜK MEG a TŰZEKET!	TŰZVÉDELMI SZABÁLYZAT	Oldalszám: 11/79
	LENGYEL KIEGÉSZÍTŐ NEMZETISÉGI NYELVOKTATÓ ISKOLA ÉS KIEGÉSZÍTŐ NEMZETISÉGI ÓVODA Címe: 1102 Budapest, Állomás u. 10.	

Az oktatási helyiségeire vonatkozó általános érvényű és eseti, a helyi sajátosságokra kidolgozott tűzmegeelőzési használati szabályok, előírások

III. Általános érvényű használati tűzvédelmi szabályok

(54/2014. (XII.5.) BM rendelet előírásai)

Tűzveszélyességi osztályok

A tűzvédelmi követelményeket az anyagok tűzveszélyességi osztálya sorolása, a kockázati egység kockázati osztálya, az épület, az önálló épületrész és a speciális építmény mértékadó kockázati osztálya alapján kell megállapítani.

III/1. Az anyagok tűzveszélyességi osztálya

1. (1) Fokozottan tűz- vagy robbanásveszélyes osztályba tartoznak

a) az anyagok és keverékek osztályozásáról, címkézéséről és csomagolásáról, a 67/548/EGK és az 1999/45/EK irányelv módosításáról és hatályon kívül helyezéséről, valamint az 1907/2006/EK rendelet módosításáról szóló, 2008. december 16-i 1272/2008/EK európai parlamenti és tanácsi rendelet (a továbbiakban: CLP rendelet) szerinti

aa) instabil robbanóanyagok, az 1.1-1.5. alosztályba tartozó robbanóanyag, továbbá a deszenzibilizált robbanóanyag,

ab) 1A., 1B. és 2. kategóriába tartozó tűzveszélyes gáz, valamint az 1A. kategóriába tartozó piroforos vagy kémiailag instabil gáz,

ac) 1. és 2. kategóriába tartozó aeroszol,

ad) 1. és 2. kategóriába tartozó tűzveszélyes szilárd anyag,

ae) A, B, C vagy D típusú önreaktív anyagok és keverékek,

af) 1. kategóriába tartozó piroforos folyadék,

ag) 1. kategóriába tartozó piroforos szilárd anyag,

ah) 1. vagy 2. kategóriába tartozó, vízzel érintkezve tűzveszélyes gázokat kibocsátó anyagok és keverékek,

ai) 1. kategóriába tartozó oxidáló folyadék,

aj) 1. kategóriába tartozó oxidáló szilárd anyag vagy

ak) A, B, C vagy D típusú szerves peroxid,

b) a CLP rendelet szerinti 1., 2. vagy 3. kategóriába tartozó tűzveszélyes folyadékok közül

ba) a 21 °C alatti zárttéri lobbasponttal rendelkező folyadék,

bb) a legalább 21 °C zárttéri és legfeljebb 55 °C nyílttéri lobbasponttal rendelkező folyadék, az olyan vizes diszperziós rendszer kivételével, amelynek lobbaspontja szabványos módszerrel nem állapítható meg, és éghetőanyag-tartalma 25%-nál nagyobb, víztartalma pedig 50%-nál kisebb,

bc) az a folyadék, amelynek üzemi hőmérséklete meghaladja a 35 °C-ot, és nagyobb, mint a nyílttéri lobbaspont 20 °C-kal csökkentett értéke, a legalább 50 °C nyílttéri lobbasponttal rendelkező gázolaj, tüzelőolaj és világításra használt petróleum kivételével,

c) az a) és b) pontba, valamint a (2) bekezdés a) és b) pontjába nem tartozó anyagok és keverékek közül

ca) az éghető gáz,

cb) az éghető gőz, köd,

cc) a por, valamint egyéb kisméretű szilárd anyag levegővel képzett robbanásveszélyes keveréke,

cd) a 21 °C alatti zárttéri lobbasponttal rendelkező folyadék és olvadék,

ce) a legalább 21 °C zárttéri lobbasponttal rendelkező folyadék és olvadék, ha nyílttéri lobbaspontja legfeljebb 55 °C, valamint

cf) az a folyadék és olvadék, amelynek az üzemi hőmérséklete meghaladja a 35 °C-ot, és nagyobb,

Készítette: Vajda Ferenc tűzvédelmi tanácsadó

✉ Címe: 2225 Üllő, Lóránt Gyula u.11. ☎ Tel: ☎ Mobil: 30/9450769; E-mail: címé: expirit3@gmail.com

ELŐZZÜK MEG a TŰZEKET!	TŰZVÉDELMI SZABÁLYZAT	Oldalszám: 12/79
	LENGYEL KIEGÉSZÍTŐ NEMZETISÉGI NYELVOKTATÓ ISKOLA ÉS KIEGÉSZÍTŐ NEMZETISÉGI ÓVODA Címe: 1102 Budapest, Állomás u. 10.	

mint a nyílttéri lobbanáspontjának 20 °C-kal csökkentett értéke.

Mérsékeltén tűzveszélyes osztályba tartoznak

- a) a CLP rendelet szerinti veszélyességi osztályok egyikébe sorolt anyagok és keverékek közül
- aa) az 1.6. alosztályba tartozó robbanóanyag,
- ab) az 1. kategóriába tartozó oxidáló gáz,
- ac) az E, F és G típusú önreaktív anyagok és keverékek,
- ad) az 1. és 2. kategóriába tartozó önmelegedő anyagok és keverékek,
- ae) a 3. kategóriába tartozó, vízzel érintkezve tűzveszélyes gázokat kibocsátó anyagok és keverékek,
- af) a 2. és 3. kategóriába tartozó oxidáló folyadék,
- ag) a 2. és 3. kategóriába tartozó oxidáló szilárd anyag,
- ah) az E, F és G típusú szerves peroxid,
- b) a CLP rendelet szerinti veszélyességi osztályok egyikébe sorolt anyagok és keverékek közül az 1., 2. vagy 3. kategóriába tartozó tűzveszélyes folyadékok közül
- ba) az 55 °C-nál nagyobb nyílttéri lobbanásponttal rendelkező folyadék,
- bb) az a folyadék, amelynek az üzemi hőmérséklete meghaladja a 35 °C-ot, és a nyílttéri lobbanáspontjánál legalább 20 °C-kal kisebb,
- bc) az olyan vizes diszperziós rendszer, amelynek lobbanáspontja szabványos módszerrel nem állapítható meg, és éghetőanyag-tartalma 25%-nál nagyobb, víztartalma pedig 50%-nál kisebb, valamint
- bd) a legalább 50 °C nyílttéri lobbanásponttal rendelkező gázolaj, tüzelőolaj és világításra használt petróleum,
- c) az (1) bekezdés a) és b) pontjába, valamint a (2) bekezdés a) és b) pontjába nem tartozó anyagok és keverékek közül
- ca) az a szilárd éghető anyag, amely nem tartozik fokozottan tűz- vagy robbanásveszélyes osztályba,
- cb) az a gáz, amely önmaga nem ég, de az égést táplálja, a levegő kivételével,
- cc) a vonatkozó műszaki követelmény szerinti eljárással meghatározott, 150 °C-nál magasabb gyulladási hőmérsékletű, B-F tűzvédelmi osztályú építőanyag,
- cd) az a vizes diszperziós rendszer, amelynek lobbanáspontja szabványos módszerrel nem állapítható meg, és éghetőanyag-tartalma 25%-nál nagyobb, víztartalma pedig 50%-nál kisebb,
- ce) az 55 °C feletti nyílttéri lobbanásponttal rendelkező folyadék és olvadék,
- cf) az a folyadék és olvadék, amelynek üzemi hőmérséklete meghaladja a 35 °C-ot, és a nyílttéri lobbanáspontjánál legalább 20 °C-kal kisebb.

Nem tűzveszélyes osztályba tartozik

- a) a nem éghető anyag, ha nem tartozik a fokozottan tűz- vagy robbanásveszélyes vagy a mérsékeltén tűzveszélyes osztályba,
- b) az A1 vagy A2 tűzvédelmi osztályú építőanyag és
- c) a CLP rendelet szerinti 3. kategóriába tartozó aeroszol.

III/2. Használatra vonatkozó általános érvényű tűzvédelmi szabályok

- 1.** (1) Az üzemeltetőnek, tulajdonosnak, bérlőnek a használat, a tevékenység végzése során gondoskodnia kell arról, hogy
- a) az építmény, építményrész létesítésekor hatályos előírások által elvárt biztonsági szintet a használat és az átalakítások, változtatások során fenntartsa,
- b) a használati tűzvédelmi előírásokat betartsa,
- c) tevékenységével tüzet, robbanást, robbanásveszélyt ne okozzon,
- d) folyamatosan biztosítsa a tűz észlelésének, jelzésének, oltásának, a kiürítésnek, a tűzvédelmi berendezések, eszközök, felszerelések, tűzoltótechnikai eszközök működésének, hozzáférhetőségének, észlelhetőségének jogszabály vagy hatóság által előírt feltételeit,

Készítette: Vajda Ferenc tűzvédelmi tanácsadó

✉ Címe: 2225 Üllő, Lóránt Gyula u.11. ☎ Tel: ☎ Mobil: 30/9450769; E-mail: címé: expirit3@gmail.com

ELŐZZÜK MEG a TŰZEKET!	TŰZVÉDELMI SZABÁLYZAT	Oldalszám: 13/79
	LENGYEL KIEGÉSZÍTŐ NEMZETISÉGI NYELVOKTATÓ ISKOLA ÉS KIEGÉSZÍTŐ NEMZETISÉGI ÓVODA Címe: 1102 Budapest, Állomás u. 10.	

e) a tűzvédelmi célú dokumentumokat naprakész állapotban, hozzáférhető helyen tartsa,
f) a tűzvédelmi célú jelölések észlelhetőségét, egyértelműségét fenntartsa, és
g) a robbanás elleni védelmet, az alkalmazott berendezések robbanásbiztos kialakítását és működőképességét a robbanásveszélyes technológia teljes élettartama során fenntartsa.

(2) Az építményt, építményrészt, a szabadteret csak a vonatkozó tűzvédelmi követelményeknek megfelelően szabad használni.

(3) A termelést, a használatot, a tárolást, a forgalomba hozatalt, forgalmazást, valamint az egyéb tevékenységet (a továbbiakban együtt: tevékenység) csak a tűzvédelmi követelményeknek megfelelő szabadterén, helyiségben, tűzszakaszban, rendeltetési egységben, építményben szabad folytatni.

(4) A helyiségben, építményben és szabadterén csak az ott folytatott folyamatos tevékenységhez szükséges anyag és eszköz tartható.

(5) Tűztávolságon belül tárolási tevékenység nem végezhető, kivéve, ha a tárolt anyag mennyisége, minősége, elhelyezése nem növeli a tűz áttérjedésének veszélyét. Ezen területet a hulladékoktól, száraz aljnövényzettől mentesen kell tartani.

(6) A helyiségből, a szabadteréből, a gépről, a berendezésről, az eszközről, a készülékről a tevékenység során keletkezett fokozottan tűz- vagy robbanásveszélyes és mérsékelt tűzveszélyes osztályba tartozó anyagot, hulladékot folyamatosan, de legalább műszakonként, valamint a tevékenység befejezése után el kell távolítani.

(7) Fokozottan tűz- vagy robbanásveszélyes, mérsékelt tűzveszélyes osztályba tartozó folyadékkal, zsírral szennyezett hulladékot jól záró fedővel ellátott, nem tűzveszélyes anyagú edényben kell gyűjteni, majd erre a célra kijelölt helyen kell tárolni.

(8) Robbanásveszélyes térben csak olyan készülék, eszköz, berendezés, erő- és munkagép helyezhető el és használható, amely az alkalmazási helyén a megállapított robbanásveszélyes zóna minőségének, valamint hőmérsékleti osztályának vagy mértékadó legmagasabb hőmérsékletének megfelel, és amit a robbanásvédelem szabályai szerint gyártottak, felülvizsgáltak, karbantartottak, javítottak.

(9) Építési tevékenységet végezni csak az elvárt biztonsági szint folyamatos fenntartása mellett, a vonatkozó tűzvédelmi előírások betartásával lehet.

2. (1) A fokozottan tűz- vagy robbanásveszélyes osztályba tartozó folyadékot, fokozottan tűz- vagy robbanásveszélyes és mérsékelt tűzveszélyes osztályba tartozó és égést tápláló gázt szállító csőrendszerrel és tárolóedénnyel, továbbá minden gépnél, berendezésnél és készüléknél fokozottan tűz- vagy robbanásveszélyes osztályba tartozó folyadék csepegését, elfolyását vagy a gáz szivárgását meg kell akadályozni. A szétfolyt, kiszivárgott anyagot haladéktalanul fel kell itatni, a helyiséget ki kell szellőztetni, és a felitatott anyagot erre a célra kijelölt helyen kell tárolni.

(2) Az üzemszerűen csepegő fokozottan tűz- vagy robbanásveszélyes osztályba tartozó folyadékot nem tűzveszélyes osztályba tartozó anyagú edénybe kell felfogni. A felfogó edényt szükség szerint, de legalább a műszak befejezésével ki kell üríteni, és az erre a célra kijelölt helyen kell tárolni.

(3) A fokozottan tűz- vagy robbanásveszélyes osztályba tartozó folyadékot alkalmasszerűen csak szabadban vagy hatékonyan szellőztetett helyiségben szabad használni, ahol egyidejűleg gyújtóforrás nincs.

3. (1) Olajos, zsíros munkaruha, védőruha - ruhatár-rendszerű öltöző kivételével - csak fémszekrényben helyezhető el.

(2) A munkahelyeken a tevékenység közben és annak befejezése után a munkát végzőnek ellenőrizni kell a tűzvédelmi használati szabályok megtartását, és a szabálytalanságokat meg kell szüntetni.

(3) Ha fokozottan tűz- vagy robbanásveszélyes osztályba tartozó anyag robbanásveszélyes állapotban fordul elő a helyiségben, olyan ruha, lábbeli és eszköz nem használható, amely gyújtási veszélyt jelenthet.

(4) Az építményben, helyiségben és szabadterén a villamos berendezés kapcsolójának, a közmű nyitó- és zárószervezetének, a tűzjelző kézi jelzésadójának, a fali tűzcsap működését és a külső oltóvízellátást biztosító szivattyúnak, valamint a hő- és füstelvezető kezelőszervezetének, nyílásainak, továbbá a tűzoltó vízforrások, fali tűzcsapok, tűzoltó készülékek, tűzoltótechnikai termékek, felszerelések, berendezések hozzáférhetőségét, akadálytalan megközelíthetőségét állandóan biztosítani kell, azokat eltorlaszolni még átmenetileg sem szabad.

ELŐZZÜK MEG a TŰZEKET!	TŰZVÉDELMI SZABÁLYZAT	Oldalszám: 14/79
	LENGYEL KIEGÉSZÍTŐ NEMZETISÉGI NYELVOKTATÓ ISKOLA ÉS KIEGÉSZÍTŐ NEMZETISÉGI ÓVODA Címe: 1102 Budapest, Állomás u. 10.	

(5) Az OTSZ 67. § (1) bekezdés szerint kialakított homlokzati mentési pontok megközelíthetőségét az adott szinten és tűzszakaszban tartózkodók részére biztosítani kell.

4. (1) Ahol jogszabály önműködő csukószerkezet alkalmazását írja elő, ott az ajtót csukva kell tartani. Ha ez üzemeltetési okokból nem lehetséges, vagy a fokozottan tűz- vagy robbanásveszélyes osztályba tartozó anyag fokozottan tűz- vagy robbanásveszélyes állapotban fordul elő, akkor a nyitva tartás ideje alatt állandó helyszíni felügyeletről kell gondoskodni, vagy biztosítani kell, hogy az ajtó tűzjelző jelére csukódjon.

(2) A helyiség - szükség szerint az építmény, létesítmény - bejáratánál és a helyiségben jól látható helyen a fokozottan tűz- vagy robbanásveszélyre, valamint a vonatkozó előírásokra figyelmeztető és tiltó rendelkezéseket tartalmazó biztonsági jelet kell elhelyezni.

(3) A közmű nyitó- és zárószerkezetét, valamint annak nyitott és zárt állapotát jól láthatóan meg kell jelölni.

(4) A tűzoltó vízforrásokat a vonatkozó műszaki követelmény szerinti jelzőtáblával kell jelölni.

(5) A mentésre szolgáló nyílászárók helyét - a lakóépületek, lakó rendeltetésű épületrészek, lakások kivételével - a homlokzaton és az épületen belül a mentésre szolgáló nyílászárót tartalmazó helyiség, helyiségcsoport bejáratánál jól látható és maradandó módon kell jelölni.

III/3. Tűzveszélyes tevékenység

1. (1) Tűzveszélyes tevékenységet tilos olyan helyen végezni, ahol az tüzet vagy robbanást okozhat.

(2) Állandó jellegű tűzveszélyes tevékenység csak a tűzvédelmi követelményeknek megfelelő, erre a célra alkalmas helyen végezhető.

(3) Alkalmoszerű tűzveszélyes tevékenységet – a (5) bekezdésben foglaltak kivételével – az előzetesen írásban, a helyszín adottságainak ismeretében meghatározott feltételek alapján szabad végezni. A feltételek megállapítása a munkavégzésre közvetlenül utasítást adó, a munkát végző személyek tevékenységét közvetlenül irányító személy feladata, ha nincs ilyen személy, a munkát végző kötelezettsége.

(4) A munkát közvetlenül irányító személy köteles ellenőrizni a munkát végző személyek tűzvédelmi szakvizsga-bizonyítványának meglétét, érvényességét, ha az a tevékenység végzéséhez szükséges feltétel. Hiányosság esetén a munkavégzésre való utasítás nem adható ki, valamint a tűzveszélyes tevékenység nem kezdhető meg.

(5) Ha az alkalmoszerű tűzveszélyes tevékenységet végző magánszemély azt saját tulajdonában lévő létesítményben, épületben, szabadtéren folytatja, úgy a feltételek írásbeli meghatározása nem szükséges.

(6) A külső szervezet vagy személy által végzett tűzveszélyes tevékenység feltételeit a tevékenység helye szerinti létesítmény vezetőjével vagy megbízottjával egyeztetni kell, aki ezt szükség szerint - a helyi sajátosságnak megfelelő - tűzvédelmi előírásokkal egészíti ki.

(7) Az alkalmoszerű tűzveszélyes tevékenységre vonatkozó feltételeknek tartalmazniuk kell a tevékenység időpontját, helyét, leírását, a munkavégző nevét és - tűzvédelmi szakvizsgához kötött munkakör esetében - a bizonyítvány számát, valamint a vonatkozó tűzvédelmi szabályokat és előírásokat.

2. (1) Tűzvédelmi szakvizsgához kötött tűzveszélyes tevékenységet csak érvényes tűzvédelmi szakvizsgával rendelkező, egyéb tűzveszélyes tevékenységet a tűzvédelmi szabályokra, előírásokra kioktatott személy végezhet.

(2) A tűzveszélyes környezetben végzett tűzveszélyes tevékenységhez a munka kezdetétől annak befejezéséig, a munkavégzésre közvetlenül utasítást adó, a munkát végző személyek tevékenységét közvetlenül irányító személy, ha nincs ilyen személy, akkor a munkát végző - szükség esetén műszeres - felügyeletet köteles biztosítani.

(3) A tűzveszélyes tevékenységhez a munkavégzésre közvetlenül utasítást adó, a munkát végző személyek tevékenységét közvetlenül irányító személy, ha nincs ilyen személy, akkor a munkát végző, valamint a 184. § (5) bekezdésében foglaltak szerint tevékenységet végző magánszemély, az ott keletkező tűz oltására alkalmas tűzoltó felszerelést, készüléket köteles biztosítani.

(4) A tűzveszélyes tevékenység befejezése után a munkát végző személyek a helyszínt és annak környezetét tűzvédelmi szempontból kötelesek átvizsgálni és minden olyan körülményt megszüntetni, ami tüzet okozhat. A munkavégzésre közvetlenül utasítást adó, a munkát végző személyek

ELŐZZÜK MEG a TŰZEKET!	TŰZVÉDELMI SZABÁLYZAT	Oldalszám: 15/79
	LENGYEL KIEGÉSZÍTŐ NEMZETISÉGI NYELVOKTATÓ ISKOLA ÉS KIEGÉSZÍTŐ NEMZETISÉGI ÓVODA Címe: 1102 Budapest, Állomás u. 10.	

tevékenységét közvetlenül irányító személynek, ha nincs ilyen személy, akkor a munkát végzőnek a munkavégzés helyszínét át kell adni tevékenység helye szerinti létesítmény vezetőjének vagy megbízottjának. Az átadás-átvétel időpontját az engedélyen fel kell tüntetni és aláírással igazolni kell.

3. A meleg levegő felhajtó hatásán alapuló nyílt lánggal működő repülő szerkezet - a hőlégballon és a hőlégballon kivételével - nem üzemeltethető.

- ✓ Az igazgató, – távolléte esetén iskola titkár megbízásából helyettese és/vagy a megbízott helyi intézmény vezetője, továbbá indokolt esetekben tűzvédelmi tanácsadási jelleggel, az engedély kiállításában segítséget nyújthat Vajda Ferenc szerződéses tűzvédelmi tanácsadó is.
- ✓ Legjellemzőbb azonban, hogy az intézmény területén alkalmoszerű tűzveszélyes tevékenységet előzetesen megbízott külső cég szakemberei végzik. Ilyenkor a tevékenységhez szükséges ÍRÁSOS ENGEDÉLYT a munkát végző külső cég vezetője, vagy az általa megbízott személy adja ki, és azt a munkát végző csoportvezető hozza a helyszínre magával! Ezt az engedélyt azonban a helyi, speciális sajátosságokat, veszélyforrásokat jobban ismerő igazgatónak/helyettesének/közvetlen intézményi vezetőnek, vagy a tűzvédelmi tanácsadónak - kötelessége felülvizsgálni, és azt még a szükséges helyi tűzvédelmi előírásokkal – írásban – kiegészíteni!
- ✓ Ha a munkát végző külső cég, vállalkozás szakemberei nem rendelkeznek a munkához szükséges ÍRÁSOS ENGEDÉLY formanyomtatvánnyal, úgy azt, a munka megkezdése előtt az Igazgató/helyettese/a közvetlen intézményi vezető – rövid szóbeli oktatást követően – köteles kiállítva kiadni!
- ✓ Az írásos engedély formanyomtatvány, melyet minden esetben két példányban kell kiállítani. Eredeti példányát a munkát végző csoportvezető, vagy közvetlenül a munkát végző személy kapja, a második példány az engedélyezőé marad! (tűzveszélyes tevékenységhez szükséges formanyomtatvány-minta a mellékletek között található.)

III/4. Dohányzás, nyílt láng, gyújtóforrás használata

1. (1) Égő dohánytermék, gyufát és egyéb gyújtóforrást tilos olyan helyre tenni vagy ott eldobni, ahol az tüzet vagy robbanást okozhat.

(2) Dohányozni, nyílt lángot használni nem szabad olyan helyiségben, szabadterén, ahol fokozottan tűz- vagy robbanásveszélyes osztályba tartozó anyagot állítanak elő, tárolnak, dolgoznak fel, használnak. A dohányzás és a nyílt láng használatának tilalmát biztonsági jellel kell jelölni.

(3) Fokozottan tűz- vagy robbanásveszélyes osztályba tartozó anyag gyártására, feldolgozására, tárolására szolgáló helyiségbe vagy szabadterébe, gyújtóeszközt, gyújtóforrást bevinni csak az alkalmoszerű tűzveszélyes tevékenységre jogosító, írásban meghatározott feltételek alapján szabad.

NEMDOHÁNYZÓK VÉDELMEBEN HOZOTT TÖRVÉNY ÉRTELMEBEN:

- A létesítmény vezetője – **a tűzvédelmi előírásokon túl** – köteles figyelembe venni az 1999. évi XLII. törvény előírásait, mely a nem dohányzók védelméről és a dohánytermékek fogyasztásának, forgalmazásának egyes szabályairól szól, és amelynek kivonata az alábbi:

Az Országgyűlés 2011. 04. 26-án elfogadta a nemdohányzók védelméről szóló, többszörösen módosított 1999. évi XLII. törvényt.

Fenti tűzvédelmi előírásokon túl, az egészségvédelmi tilalom vonatkozik valamennyi zárt légterű közforgalmú helyiségre, azaz valamennyi munkahelyre, egészségügyi szolgáltatóra, vendéglátóipari egységre – kivéve játékkaszinókat - beleértve a közintézményeket, szórakozóhelyeket, kocsmákat,

ELŐZZÜK MEG a TŰZEKET!	TŰZVÉDELMI SZABÁLYZAT	Oldalszám: 16/79
	LENGYEL KIEGÉSZÍTŐ NEMZETISÉGI NYELVOKTATÓ ISKOLA ÉS KIEGÉSZÍTŐ NEMZETISÉGI ÓVODA Címe: 1102 Budapest, Állomás u. 10.	

bárok, tömegközlekedési eszközöket, buszmegállókat, a gyalogosok által használt aluljárókat, játszótereket és azok 5 méteres körzetét is.

Tilos dohányozni – dohányzó helyét sem lehet kijelölni:

1. **A közforgalmú intézmények** (pl. étterem, bár, kocsmá, posta, hivatal, bevásárlóközpontok, mozi stb.) **zárt légterű helyiségeiben.** A tilalom független attól, hogy a belépés esetleg feltételhez kötött, pl. zártkörű rendezvény.
2. **A munkahelyek, tantermek zárt légterű helyiségeiben.**
3. A helyi közforgalomban közlekedő közösségi közlekedési eszközön
4. Közoktatási intézményben, (pl. általános iskola, gimnázium)
5. Javasoljuk, hogy ott **ahol többcélú használat van** az adott intézményben, **ott a szigorúbb szabályt** alkalmazzák.
6. Gyermekjóléti, gyermekvédelmi intézményben, (pl. bölcsőde, óvoda)
7. Egészségügyi szolgáltatónál (pl. kórház, rendelő) és ahol egészségügyi illetve egészségügyi jellegű szolgáltatást nyújtanak függetlenül az intézmény rendeltetésétől) beleértve az intézményhez tartozó udvart, parkot is, és minden létesítményt, ami az intézmény kerítésén belül van.

Nem szabad dohányozni – a kijelölt helyek kivételével – az alábbi helyeken:

1. **közforgalmú intézménynek a nyilvánosság számára nyitva álló helyiségeiben,**
2. közösségi közlekedési eszközön
3. **munkahelyen tantermekben,**
4. közterületnek minősülő egyéb létesítményekben azok 5 m-es körzetén belül

Dohányzóhely a közforgalmú intézmény bejáratától számított 5 méteres távolságon belül sem jelölhető ki, csak úgy hogy a dohányzóhely az egészségügyi vagy egyéb szolgáltatást igénybe vevők szokásos vagy szükségszerű útvonalától megfelelően elkülönüljön.

Ahol dohányzóhely kijelölhető ott sem lehetséges azt kialakítani:

1. **Zárt térben**
2. A nemdohányzó dolgozók szokásos útvonalain, a használt bejáratoknál és azok 5,0 méteres körzetén belül.
3. Akkor, ha a munkahelyet nemdohányzó munkahellyé nyilvánították.

A nemdohányzó munkahellyé nyilvánításról szóló döntés

- *kollektív szerződéssel rendelkező munkáltatónál a kollektív szerződésben,*
- *más munkáltatónál a munkavállalók kezdeményezésére, vagy ezen személyek egyetértésével hozható meg.*

Speciális kivétel:

Zárt térben is lehet dohányozni: pszichiátriai intézetben a **pszichiátriai betegek** számára kialakított helyen.

Ahol zárt légterű dohányzóhely kerül kijelölésre,

- *a dohányzóhely nemdohányzó helyiséggel azonos helyiségben nem jelölhető ki.*
- *a megfelelő légcsere feltételeit nyílászáró szerkezetekkel vagy egyéb műszaki berendezés felszerelésével biztosítani kell úgy, hogy dohányfüst a nemdohányzó helyiségekbe ne juthasson be.*

Egészségvédelmi bírság

Készítette: Vajda Ferenc tűzvédelmi tanácsadó

✉ Címe: 2225 Üllő, Lóránt Gyula u.11. ☎ Tel: ☎ Mobil: 30/9450769; E-mail: címé: expirit3@gmail.com

ELŐZZÜK MEG a TŰZEKET!	TŰZVÉDELMI SZABÁLYZAT	Oldalszám: 17/79
	LENGYEL KIEGÉSZÍTŐ NEMZETISÉGI NYELVOKTATÓ ISKOLA ÉS KIEGÉSZÍTŐ NEMZETISÉGI ÓVODA Címe: 1102 Budapest, Állomás u. 10.	

Egészségvédelmi bírság csak azon természetes személlyel szemben szabható ki, aki a cselekmény elkövetésekor 14. életévét betöltötte és saját jövedelemmel rendelkezik, melynek összege: 20.000-50.000. Az Nvt. betartásáért felelőssel szemben 100.000-250.000.- Ft Legalább 1.000.000.-, legfeljebb 2.500.000.- Ft az intézmény, szervezet, üzemeltető vagy gazdasági társaság tekintetében. Egészségvédelmi bírság egyik fajtája a helyszínen kiszabott egészségvédelmi bírság: max. 30.000 forint (ha 30 napon belül befizeti, ellenkező esetben akár 50.000.- Ft is lehet).

Megjelölés, feliratok

- A dohányzási korlátozással érintett, valamint a DOHÁNYZÁSRA KIJELELT HELYEKET, valamint közterületeket felirat, és/vagy más egyértelmű jelzés alkalmazásával - **tűzvédelmi szempontból való tilalom esetén szabványos tiltó táblával, illetve piktogrammal** - szembetűnő módon meg kell jelölni.
- A nemdohányzó intézménnyé minősítés tényét jól látható és egyértelmű felirat, vagy jelzés alkalmazásával az intézménynek a közforgalom számára nyitvaálló bejáratánál, valamint a vendégforgalom által igénybe vett valamennyi helyiségében fel kell tüntetni.
- A nemdohányzó munkahelyé minősítés tényét jól látható és egyértelmű felirat, vagy jelzés alkalmazásával kell jelölni
- A dohányzóhelyek számának és területének megállapításánál figyelemmel kell lenni az azt igénybe vevők számára.
- A kijelölt dohányzóhelyek megfelelőségét egészségügyi államigazgatási szerv, illetve tűzvédelmi szempontból a tűzvédelmi hatóság jogosult rendszeresen ellenőrizni.
- A dohányzóhelyek tisztítását a takarítással megbízott dolgozók kötelesek elvégezni!

AZ OKTATÁSI INTÉZMÉNY EGÉSZ TERÜLETÉN TILOS A DOHÁNYZÁS!

III/5. Tárolás szabályai

1. (1) Helyiségben, építményben és szabadtéren csak az ott folytatott folyamatos tevékenységhez szükséges fokozottan tűz- vagy robbanásveszélyes vagy mérsékelt tűzveszélyes osztályba tartozó anyag tárolható. Az építményben tárolt anyag, termék mennyisége nem haladhatja meg a tervezéskor alapul vett anyagmennyiséget.

(2) Tűzgátló előtérben, füstmentes lépcsőházban és előtérben mindennemű tárolás tilos.

(3) A fokozottan tűz- vagy robbanásveszélyes osztályba tartozó anyagot - ha azt nem nyomástartó edényzetben hozták forgalomba - a mérsékelt tűzveszélyes osztályba tartozó anyagra vonatkozó követelmények szerint csak zárt csomagolásban lehet tárolni.

(4) Öngyulladásra hajlamos anyagot egyéb fokozottan tűz- vagy robbanásveszélyes és mérsékelt tűzveszélyes osztályba tartozó anyaggal, továbbá olyan anyagokat, amelyek egymásra való hatása hőt fejleszthet, tüzet vagy robbanást okozhat, egy egységben nem szabad tárolni. Az öngyulladásra hajlamos anyag hőmérsékletét legalább naponta vagy - ha azt az anyag tulajdonságai szükségessé teszik - gyakrabban vagy folyamatosan ellenőrizni kell, és a veszélyes felmelegedést meg kell akadályozni.

(5) A tárolás területét éghető hulladéktól, száraz növényzettől mentesen kell tartani.

(6) Ipari, mezőgazdasági, tároló létesítményben való raktározás, tárolás esetén

a) 200 m² feletti tároló helyiség földem- vagy tetőszerkezete, valamint a tárolt anyag között legalább 1 méter távolságot kell biztosítani,

b) a helyiségben tárolt anyag tárolási magassága nem haladhatja meg a füstkötény alsó síkjának vonalát, kivéve, ha már létesítéskor ettől eltérő tárolás engedélyezése történt vagy számíttással igazolható az eltérő tárolás,

c) a tárolt anyag és a füstkötény között 1 méter távolságot kell tartani.

Készítette: Vajda Ferenc tűzvédelmi tanácsadó

✉ Címe: 2225 Üllő, Lóránt Gyula u.11. ☎ Tel: ☎ Mobil: 30/9450769; E-mail: címé: expirit3@gmail.com

ELŐZZÜK MEG a TŰZKET!	TŰZVÉDELMI SZABÁLYZAT	Oldalszám: 18/79
	LENGYEL KIEGÉSZÍTŐ NEMZETISÉGI NYELVOKTATÓ ISKOLA ÉS KIEGÉSZÍTŐ NEMZETISÉGI ÓVODA Címe: 1102 Budapest, Állomás u. 10.	

III/6. Tűzoltási út, terület és egyéb utak

1. (1) A menekülési útvonalak átbocsátóképessége nem szűkíthető le a menekülést biztosító szélesség alá.

(2) A létesítmény közlekedési, tűzoltási felvonulási útvonalait, területeit, valamint oltóanyagyszerzési helyekhez vezető útjait állandóan szabadon és olyan állapotban kell tartani, amely az időjárási viszonyoktól függetlenül alkalmas a tűzoltó gépjárművek közlekedésére és működtetésére.

(3) Az 500 m²-t meghaladó alapterületű üzemi helyiségben, vagy raktárhelyiségben a padlón jól látható és tartós módon meg kell jelölni a legalább 2,4 m széles közlekedési utakat, a falsík, a beépített gépsor, technológiai berendezések által határolt közlekedő és az állványos raktározási terület kivételével. A nagylégterű helyiségen belül, a 48/A. § (3) bekezdés g) pont gb) és gc) alpontja szerint kialakított, éghető anyagtól, tárgytól mentes sávon tárolás nem végezhető, azt állandóan szabadon kell tartani. A sávot jelöléssel kell ellátni.

(4) A személyek tartózkodására, közlekedésére szolgáló és üzemelés alatt álló helyiségek kiürítésre szolgáló ajtóit lezárni, üzemszerűen zárva tartani akkor lehet, ha az ajtó vérszeseti nyithatóságát biztosítják. Abban az esetben, ha a rendeltetés, a tevékenység jellege a belső nyithatóságot kizárja, az ajtó külső nyithatóságát a tűzvédelmi hatóság által meghatározott módon biztosítani kell.

2. (1) Az épületek menekülési útvonalain fokozottan tűz- vagy robbanásveszélyes és mérsékelt tűzveszélyes osztályba tartozó anyagok nem helyezhetőek el, nem tárolhatóak. Ezalól kivételt képeznek a beépített építési termékek és biztonsági jelek, valamint azok az installációk, dekorációk, szőnyegek, falikárpitok és egyéb, nem tárolásra szolgáló, valamint a helyiség rendeltetésével összefüggő tárgyak, amelyek az elhelyezéssel érintett fal vagy a padló felületének szintenként legfeljebb 15%-át fedik le.

(2) A menekülésre számításba vett közlekedőkben, nem füstmentes lépcsőházakban és a pincszinti helyiségekben elhelyezett installációk, dekorációk, anyagok a hő- és füstelvezetés hatékonyságát nem ronthatják.

(3) Tömegtartózkodásra szolgáló vagy a vonatkozó jogszabály szerinti zenés, táncos rendezvények tartására szolgáló helyiségben égéskésleltető szerrel hatékonyan kezelt dekoranyagok vagy akkreditált laboratórium által igazolt, a vonatkozó műszaki követelmény szerinti 1-es osztálynak megfelelő függönyök alkalmazhatóak.

III/7. Tüzelő-, fűtőberendezések

1. (1) Az építményben, helyiségben csak olyan fűtési rendszer létesíthető, használható, amely rendeltetésszerű működése során nem okoz tüzet vagy robbanást.

(2) A helyiségben ahol fokozottan tűz- vagy robbanásveszélyes osztályba tartozó anyagokat tárolnak, előállítanak, felhasználnak, forgalmazznak nyílt lánggal, izzással vagy veszélyes felmelegedéssel üzemelő berendezés - a tevékenységet kiszolgáló technológiai berendezés kivételével - nem helyezhető el. Technológiai tüzelőberendezés létesítése esetén a tűz vagy robbanás keletkezésének lehetőségét megfelelő biztonsági berendezéssel kell megakadályozni.

(3) A fokozottan tűz- vagy robbanásveszélyes osztályba tartozó folyadékkal vagy fokozottan tűz- vagy robbanásveszélyes és mérsékelt tűzveszélyes osztályba tartozó gázzal üzemeltetett tüzelő- vagy fűtőberendezés, készülék működtetése alatt, meghatározott kezelési osztálynak megfelelő felügyeletről kell gondoskodni.

(4) A munkahelyen a munka befejezésekor az égésbiztosítás nélküli gáz- és olajtüzelésű berendezésben a tüzelést meg kell szüntetni, a vaskályhákban pedig a tüzet el kell oltani és a salakot el kell távolítani. Cserépkályhában a tüzelést a munka befejezése előtt 2 órával meg kell szüntetni és a kályhaajtót a helyiség elhagyásakor le kell zárni. A munkahely elhagyása előtt meg kell győződni a fűtőberendezés veszélytelenségéről.

(5) Salakot és hamut csak teljesen lehűtött állapotban, erre a célra szolgáló edénybe, a kijelölt salaktárolóba vagy a kijelölt egyéb helyre szabad kiönteni.

ELŐZZÜK MEG a TŰZEKET!	TŰZVÉDELMI SZABÁLYZAT	Oldalszám: 19/79
	LENGYEL KIEGÉSZÍTŐ NEMZETISÉGI NYELVOKTATÓ ISKOLA ÉS KIEGÉSZÍTŐ NEMZETISÉGI ÓVODA Címe: 1102 Budapest, Állomás u. 10.	

(6) A tüzelő- és a fűtőberendezés, az égéstermék-elvezető, valamint a környezetében levő éghető anyag között olyan távolságot kell megtartani, vagy olyan hőszigetelést kell alkalmazni, hogy az éghető anyag felületén mért hőmérséklet a legnagyobb hőterheléssel való üzemeltetés mellett se jelenthessen az éghető anyagra gyújtási veszélyt.

III/8. Csatornahálózat

1. (1) Fokozottan tűz- vagy robbanásveszélyes és mérsékelten tűzveszélyes osztályba tartozó gázt, gőzt vagy fokozottan tűz- vagy robbanásveszélyes osztályba tartozó folyadékot, az ilyen anyagot oldott állapotban tartalmazó szennyvizet, valamint vízzel vegyi reakcióba lépő, fokozottan tűz- vagy robbanásveszélyes vagy mérsékelten tűzveszélyes osztályba tartozó gázt fejlesztő anyagot a közcsatornába vagy a szikkasztóba bevezetni tilos.

(2) Abban a létesítményben, ahol a szenny- és csapadékvíz fokozottan tűz- vagy robbanásveszélyes osztályba tartozó folyadékot tartalmazhat, a csatornahálózatot berobbanás ellen **védtet** szakaszokra kell bontani.

III/9. Villamos berendezés

1. (1) Csak olyan villamos berendezés használható, amely rendeltetésszerű használata esetén a környezetére nézve gyújtásveszélyt nem jelent.

(2) A villamos gépet, berendezést és egyéb készüléket a tevékenység befejezése után ki kell kapcsolni. Nem vonatkozik ez az előírás azokra a készülékekre, amelyek rendeltetésükből következően folyamatos üzemre lettek tervezve. Ezen alcím szempontjából kikapcsolt állapotnak számít az elektronikai, informatikai és hasonló készülékek készenléti állapota is.

(3) A villamos gépet, berendezést és egyéb készüléket használaton kívül helyezésük esetén a villamos tápellátásról le kell választani.

(4) Az épület átalakítása, felújítása, átépítése, a kijáratúti utak időleges vagy tartós használaton kívül kerülése esetén a téves jelzést adó menekülési jelek működését szüneteltetni kell. Ha a biztonsági jel kikapcsolt állapotában is hordoz információt, az ne legyen látható.

III/10. Villámvédelem felülvizsgálata

1. A nem norma szerinti villámvédelem hatálya alá tartozó építmények, szabadterek esetében a villámvédelem felülvizsgálatát

a) a létesítést követően az átadás előtt,

b) e rendeletben előírt időszakonként vagy

c) a villámvédelem vagy az építmény átalakítását, bővítését és a vonatkozó műszaki követelményben foglalt különleges eseményt követően kell elvégezni.

2. (1) A nem norma szerinti meglévő villámvédelem időszakos felülvizsgálatát a létesítéskor érvényben lévő vonatkozó műszaki követelménynek megfelelően kell végezni.

(2) A nem norma szerinti meglévő villámvédelmi berendezést, ha jogszabály másként nem rendelkezik, tűzvédelmi szempontból

a) a 300 kg vagy 300 l mennyiségnél több fokozottan tűz- vagy robbanásveszélyes osztályba tartozó anyag gyártására, feldolgozására, tárolására szolgáló helyiséget tartalmazó, ipari vagy tárolási alaprendeltetésű építmény vagy szabadter esetén **legalább 3 évenként**,

b) egyéb esetben legalább **6 évenként**,

c) a villámvédelem (LPS és SPM) vagy a védett épület vagy építmény minden olyan bővítése, átalakítása, javítása vagy környezetének megváltozása után, ami a villámvédelem hatásosságát módosíthatja,

d) sérülés, erős korrózió, villámcsapás valamint minden olyan jelenség észlelése után, amely károsan befolyásolhatja a villámvédelem hatásosságát,

ELŐZZÜK MEG a TŰZEKET!	TŰZVÉDELMI SZABÁLYZAT	Oldalszám: 20/79
	LENGYEL KIEGÉSZÍTŐ NEMZETISÉGI NYELVOKTATÓ ISKOLA ÉS KIEGÉSZÍTŐ NEMZETISÉGI ÓVODA Címe: 1102 Budapest, Állomás u. 10.	

felül kell vizsgáltatni és a tapasztalt hiányosságokat a minősítő iratban meghatározott határnapig meg kell szüntetni, melynek tényét hitelt érdemlő módon igazolni kell.

3. (1) A norma szerinti villámvédelemről szóló műszaki követelmény hatálya alá tartozó villámvédelemmel ellátott építmények, szabadterek esetében a villámvédelem felülvizsgálatát

a) a létesítés során, a később eltakarásra kerülő részek eltakarása előtt,

b) a létesítést követően az átadás előtt,

c) az LPS I és LPS II fokozat esetén legalább **3 évenként**,

d) a c) pont alá nem tartozó egyéb esetben legalább **6 évenként**, és

e) a villámvédelem vagy az építmény átalakítását, bővítését és a vonatkozó műszaki követelményben foglalt különleges eseményt követően

kell elvégezni.

(2) A villámvédelmi felülvizsgálat szempontjából a naptári napot kell figyelembe venni.

III/11. Biztonsági világítás, biztonsági jelzések és menekülési útirányt jelző rendszer

1. (1) Biztonsági világítást kell létesíteni

a) a KK és MK osztályú épület menekülési útvonalán,

b) óvoda, iskola, gyermekjóléti, gyermekfoglalkoztató, kényszertartózkodásra szolgáló intézmény menekülési útvonalán,

c) átmeneti védett térben és a tűzoltó egységek részére a helyiség megközelítésére használt útvonalon,

d) biztonsági felvonó előterében,

e) tűzoltósági beavatkozási központban és a tűzoltó egységek részére a helyiség megközelítésére használt útvonalon,

f) tűzeseti főkapcsolót tartalmazó helyiségben és a tűzoltó egységek részére a helyiség megközelítésére használt útvonalon,

g) tűzjelző központ helyiségében és a tűzoltó egységek részére a helyiség megközelítésére használt útvonalon,

h) beépített tűzoltó berendezés elzáró szerelvényét tartalmazó helyiségben és a tűzoltó egységek részére a helyiség megközelítésére használt útvonalon,

i) tömegtartózkodásra szolgáló helyiségben,

j) ahol e rendelet előírja és

k) ahol a tűzvédelmi hatóság a menekülés biztosítása érdekében előírja.

(2) Kívülről vagy belülről megvilágított magasan, vagy ha nem lehetséges, középmagasan elhelyezett menekülési jeleket kell létesíteni

a) az AK, KK és MK mértékadó kockázati osztályú épület menekülési útvonalán vagy

b) a 100 fő feletti befogadóképességű helyiségben.

(3) A magasan vagy középmagasan elhelyezett menekülési jelek kiválthatók alacsonyan telepített menekülési jelekkel ott, ahol a környezet műemléki jellege ezt indokoltá teszi.

(4) A (2) bekezdésben előírt menekülési jelek megvilágításának a használat időtartama alatt folyamatos üzeműnek kell lennie abban az épületrészben, ahol a menekülő személyek nem rendelkeznek helyismerettel.

(5) Pánik elleni világítást kell létesíteni

a) tömegtartózkodásra szolgáló helyiségben és

b) a nem menthető vagy előkészítéssel menthető személyek elhelyezésére szolgáló helyiségekben.

(6) A tűzvédelmi hatósággal egyeztetett kialakítású menekülési útirányt jelző rendszert kell létesíteni a magasan telepített biztonsági jelek kiegészítéseként, ahol

a) e rendelet vagy

b) a tűzvédelmi hatóság a menekülés biztosítása, a füstfejlődés jellemzői alapján előírja.

2. Biztonsági jel lehet kívülről vagy belülről megvilágított jel vagy olyan utánvilágító jel, amely

ELŐZZÜK MEG a TŰZEKET!	TŰZVÉDELMI SZABÁLYZAT	Oldalszám: 21/79
	LENGYEL KIEGÉSZÍTŐ NEMZETISÉGI NYELVOKTATÓ ISKOLA ÉS KIEGÉSZÍTŐ NEMZETISÉGI ÓVODA Címe: 1102 Budapest, Állomás u. 10.	

legalább a vonatkozó műszaki követelményben meghatározott mértékben alkalmas a céljának megfelelő fény kibocsátására.

3. (1) Az OTSZ 147. §-ban foglaltaknak megfelelő tűzvédelmi jelekkel kell megjelölni az elhelyezett

a) tűzoltó készüléket,
b) fali tűzcsapot, tűzcsapszerelvény-szekrényt, a száraz oltóvízvezeték betáplálási és vízkivételi pontot,

c) tűzjelző kézi jelzésadót,

d) kézi indítású tűzoltótechnikai termék kezelőszerkezetét,

e) beépített tűzoltó berendezés oltóközpontjának bejáratát,

f) állandó felügyelettel nem rendelkező beépített tűzjelző berendezés központját tartalmazó helyiség bejáratát,

g) hő- és füstelvezető rendszer kézi működtető szerkezetét és

h) beléptető rendszer vésznyitó szerkezetét,

i) biztonsági felvonót az aknaajtók mellett.

(2) Az OTSZ 147. §-ban foglaltaknak megfelelően a helyiség bejáratánál, a helyiségben vagy az érintett szabadtéren tiltó jellel kell jelölni

a) a gyújtóforrás alkalmazásnak és az adott területre vitelének tilalmát,

b) a dohányzás tilalmát és

c) a vízzel oltás tilalmát.

(3) A 147. §-ban foglaltaknak megfelelő biztonsági jellel kell figyelmeztetni

a) a 20 liternél/kilogrammnál több fokozottan tűz- vagy robbanásveszélyes anyag jelenlétére,

b) a radioaktív anyag jelenlétére és

c) az épület főbejárata mellett kívülről a napelem jelenlétére.

(4) A közművek főelzáró szerelvényeinek helyét az építmény főbejáratánál jelezni kell.

(5) A robbanásveszélyre figyelmeztető, valamint a (2) bekezdés szerinti figyelmeztető és tiltó rendelkezéseket tartalmazó biztonsági jeleket a 20 m²-nél kisebb helyiségben nem szükséges elhelyezni, csak azok bejáratánál.

3. A tűzvédelmi eszközök helyét jelző biztonsági jeleket az eszköz, felszerelés felett padlószíktól mérve legalább 1,8 méter, legfeljebb 2,5 méter magasságban kell elhelyezni úgy, hogy azok könnyen felismerhetőek legyenek.

A tűzvédelmi jel rögzítési magassága

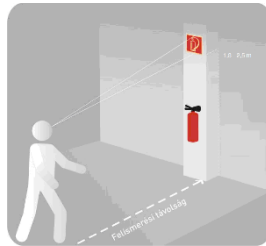

A menekülési jelek elhelyezése



4. A két szintnél magasabb vagy egynél több pinceszinttel rendelkező épület esetében a szintszámot

¹ Módosította: 30/2019. (VII. 26.) BM rendelet 105. § 40.

ELŐZZÜK MEG a TŰZEKET!	TŰZVÉDELMI SZABÁLYZAT	Oldalszám: 22/79
	LENGYEL KIEGÉSZÍTŐ NEMZETISÉGI NYELVOKTATÓ ISKOLA ÉS KIEGÉSZÍTŐ NEMZETISÉGI ÓVODA Címe: 1102 Budapest, Állomás u. 10.	

jelölni kell minden lépcső vagy lépcsőház csatlakozó szintjén, kivéve a NAK osztályba tartozó lakóépületeket. A KK és az MK osztályba tartozó épületekben a lépcső vagy lépcsőház kijárat szintjén lévő ajtónál jelölni kell, hogy az adott lépcsőn az épület mely szintjei érhetők el.

5. (1) A füstgátló nyílászárókat olyan felirattal vagy jelzéssel kell ellátni, amely a nyílászáró önműködő csukódásának biztosítására hívja fel a figyelmet. A felirat vagy jelzés tartós, jól észlelhető és olvasható kivitelű legyen.

(2) A tűzszakaszhatáron lévő tűzgátló nyílászárókat olyan felirattal vagy jelzéssel kell ellátni, amely a nyílászáró önműködő csukódásának biztosítására hívja fel a figyelmet. A felirat vagy jelzés tartós, jól észlelhető és olvasható kivitelű legyen.

6. (1) Az OTSZ 146. § (2) bekezdésében meghatározott esetekben a kijárat és vészkijárat ajtót az ajtó fölé, vagy ha arra más lehetőség nincs, akkor az ajtó mellett menekülési jellel kell megjelölni. A menekülési jelet tilos az ajtóra szerelni. A pánikrúddal vagy vésznyitóval ellátott ajtó esetén az ajtón vagy - ha a vésznyitót az ajtó mellett helyezték el - a vésznyitó mellett jelölni kell azok nyitási mechanizmusát a kezelésükre utaló biztonsági jellel.

(2) Az épületben elhelyezett felvonók esetén a biztonsági felvonóknál az erre vonatkozó, hagyományos felvonóknál, pedig a vonatkozó műszaki követelmény szerinti a „Tűz esetén a liftet használni TILOS!” biztonsági jelet kell valamennyi szinten elhelyezni. Községi épületekben, ha magyarul nem értő személyek is előfordulhatnak, a biztonsági jeleket angol és német nyelven, valamint a nagy számban előforduló magyarul nem értő személyek anyanyelvén is fel kell tüntetni vagy ezeket helyettesítő piktogramot kell elhelyezni.

7. (1) A magasan telepített menekülési jelek felismerhetőségi távolságát a vonatkozó műszaki előírás szerint kell meghatározni. Az ilyen magasságban rögzített, menekülési útirányt jelző biztonsági jeleket a kijárat ajtók fölé, valamint a menekülési út minden irányváltó pontjában el kell helyezni. A menekülési út bármely pontján, minden esetben legalább egy jelnek láthatónak kell lennie.

(2) A menekülési jelek telepítésénél minden esetben figyelembe kell venni a helyiség belmagasságát, valamint az ott található anyagok füstfejlesztő képességét.

5. A két szintnél magasabb vagy egynél több pincszinttel rendelkező épület esetében a szintszámot jelölni kell minden lépcső vagy lépcsőház csatlakozó szintjén, kivéve a NAK osztályba tartozó lakóépületeket. A KK és az MK osztályba tartozó épületekben a lépcső vagy lépcsőház kijárat szintjén lévő ajtónál jelölni kell, hogy az adott lépcsőn az épület mely szintjei érhetők el.

A jelenleg hatályos OTSZ már nem tartalmazza a biztonsági jelekkel kapcsolatos képi információkat, sőt az MSZ ISO 16069:2009 Grafikai jelképek. Biztonsági jelek. Menekülési útirányt jelző rendszerek (SWGS-ek) szabvány is visszavonásra került. Ennek ellenére az alábbiak fontosak lehetnek az eligazodásban.



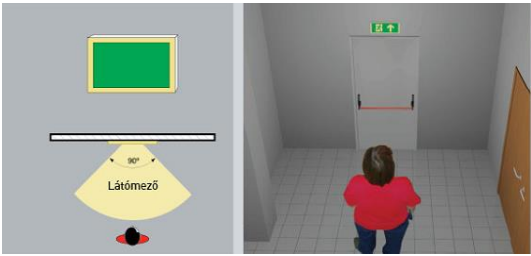



A biztonsági jelek elhelyezésének változatai

Ábra	Leírás
<p>1. Típus</p> 	<p>Sík jel fallal párhuzamos felszerelése.</p>
<p>2. Típus</p>	<p>Falra merőlegesen szerelt kétoldalas jel.</p>

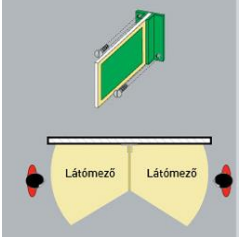
Készítette: Vajda Ferenc tűzvédelmi tanácsadó

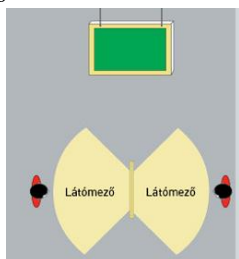
✉ Címe: 2225 Üllő, Lóránt Gyula u.11. ☎ Tel: ☎ Mobil: 30/9450769; E-mail: címé: expirit3@gmail.com

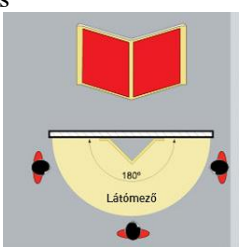
ELŐZZÜK MEG a TŰZEKET!	TŰZVÉDELMI SZABÁLYZAT	Oldalszám: 23/79
	LENGYEL KIEGÉSZÍTŐ NEMZETISÉGI NYELVOKTATÓ ISKOLA ÉS KIEGÉSZÍTŐ NEMZETISÉGI ÓVODA Címe: 1102 Budapest, Állomás u. 10.	

			
3. Típus			<i>Mennyezetre függesztett, kétoldalas jel.</i>
P. Típus			<i>Panoráma jel, ez biztosítja a legjobb láthatóságot.</i>

Egyéb biztonsági világításra vonatkozó előírások

A tartózkodási hely védelme

1. (1) Az előkészítéssel menthető vagy előkészítéssel sem menthető személyek tartózkodási helyét
 - a) a szomszédos helyiségektől tűzgátló építményszerkezetekkel kell határolni,
 - b) a homlokzati tűzterjedés ellen védetten kell kialakítani,
 - c) biztonsági világítással kell ellátni és
 - d) úgy kell kialakítani, hogy a rendeltetésszerű működés fenntartása, az ehhez szükséges berendezések, rendszerek működése biztosított legyen.
- (2) Az (1) bekezdés szerinti tűzgátló elhatárolás helyét és a működőképesség megtartásának szükséges időtartamát az üzemeltetési és az orvostechnológiai szempontok figyelembevételével kell meghatározni.
- (3) Az előkészítéssel menthető személyek tartózkodási helyének, védettségének, működőképességének időtartamát elegendő az előkészítéshez szükséges időtartam alapján megállapítani, ha az előkészítést követően a biztonságos térbe vagy átmeneti védett térbe mentés végrehajtható.

Menekülési útvonal követelményei

1. (1) Menekülési útvonal lehet
 - a) közlekedési útvonalat képező helyiség,
 - b) lépcsőház,
 - c) szabadlépcső,
 - d) fedett átrium, nyitott folyosó, függőfolyosó, a hő- és füstelvezetés szempontjából nyitott udvar vagy
 - e) legfeljebb 3 szintet összekötő lépcsőtér.
- (2)

ELŐZZÜK MEG a TŰZEKET!	TŰZVÉDELMI SZABÁLYZAT	Oldalszám: 24/79
	LENGYEL KIEGÉSZÍTŐ NEMZETISÉGI NYELVOKTATÓ ISKOLA ÉS KIEGÉSZÍTŐ NEMZETISÉGI ÓVODA Címe: 1102 Budapest, Állomás u. 10.	

(3) A menekülési útvonal építményszerkezeteinek tűzvédelmi jellemzői feleljenek meg a 2. mellékletben foglalt 1. táblázat szerinti követelményeknek.

(4) A menekülési útvonalon a lépcsőházak kivételével a padlóburkolat, falburkolat, mennyezetburkolat elvárt tűzvédelmi osztálya helyett alkalmazható egy osztállyal enyhébb követelmény, ha a menekülési útvonalat befogadó tűzszakasz teljes területén tűzoltó berendezést létesítenek, és

- a) padlóburkolat esetében az enyhébb követelmény legalább Dfl-s1,
- b) falburkolat esetében az enyhébb követelmény legalább D-s1, d0,
- c) mennyezetburkolat esetében annak gyújtásveszélyességi kategóriája legalább g1.

(5) A menekülési útvonal hő- és füst elleni védelmét a X. fejezet szerint kell megoldani.

(6) A menekülési útvonalat biztonsági világítással, menekülési jelekkel és menekülési útirányjelző rendszerrel kell ellátni a XIII. fejezet szerint.

III/12. Tűzoltó készülékek

1. (1) Tűzoltó készülék karbantartását kizárólag a jogszabályi feltételeknek megfelelő, a hatóság által nyilvántartásba vett karbantartó szervezet vagy az ilyen karbantartó szervezettel szerződéses jogviszonyban álló felülvizsgáló végezheti.

(2) Tűzoltó készülék karbantartását az arra vonatkozó, érvényes tűzvédelmi szakvizsgabizonyítvánnyal rendelkező karbantartó személy végezheti.

2. (1) A készenlétkben tartó vagy képviselője rendszeresen, legalább negyedévente ellenőrzi, hogy a tűzoltó készülék

- a) az előírt készenléti helyen van-e,
- b) rögzítése biztonságos-e,
- c) látható-e,
- d) magyar nyelvű használati utasítása a tűzoltó készülékkel szemben állva olvasható-e,
- e) használata nem ütközik-e akadályba,
- f) valamennyi nyomásmérő vagy jelző műszerének jelzése a működési zónában található-e,
- g) hiánytalan szerelvényekkel ellátott-e,
- h) fém vagy műanyag plombája, zárópecsétje, karbantartást igazoló címkéje, a karbantartó szervezet OKF azonosító jele sértetlen-e,
- i) karbantartása esedékes-e,
- j) készenléti helyét jelölő biztonsági jel látható, felismerhető-e és
- k) állapota kifogástalan, üzemszerű-e.

(2) A vizsgálatot a jogszabályi feltételeknek megfelelő, a hatóság által nyilvántartásba vett karbantartó szervezet vagy az ilyen karbantartó szervezettel szerződéses jogviszonyban álló felülvizsgáló is végezheti.

(3) Ha a készenlétkben tartó az ellenőrzés során hiányosságot észlel, gondoskodik annak megszüntetéséről.

(4) Az (1) bekezdésben meghatározott időszakot a tűzvédelmi hatóság döntése esetén 1 hónapra kell lerövidíteni, ha azt környezeti körülmény vagy egyéb veszély indokolja.

(5) A készenlétkben tartó gondoskodik a készenlétkben tartott tűzoltó készülékek 18. mellékletben foglalt táblázatban meghatározott időközön kenti karbantartásáról, a részben vagy teljesen kiürült, kiürített tűzoltó készülékek újra töltéséről.

(6) A ciklusidők számítása az első alap-, közép- és teljes körű karbantartás esetében a gyártási időponttól, a további karbantartások esetében a legutolsó karbantartástól történik. Ha gyártási időpontként csak az év van feltüntetve, az adott év január 31-e, ha a gyártás éve és negyedéve van jelölve, az adott negyedév első hónapjának utolsó napja, ha a gyártás éve és hónapja van jelölve, az adott hónap utolsó napja a gyártási időpont.

Készítette: Vajda Ferenc tűzvédelmi tanácsadó

✉ Címe: 2225 Üllő, Lóránt Gyula u.11. ☎ Tel: ☎ Mobil: 30/9450769; E-mail: címé: expirit3@gmail.com

ELŐZZÜK MEG a TŰZEKET!	TŰZVÉDELMI SZABÁLYZAT	Oldalszám: 25/79
	LENGYEL KIEGÉSZÍTŐ NEMZETISÉGI NYELVOKTATÓ ISKOLA ÉS KIEGÉSZÍTŐ NEMZETISÉGI ÓVODA Címe: 1102 Budapest, Állomás u. 10.	

(7) A tűzoltó készülékekről a készenlétben tartó az általa végzett ellenőrzésekről, valamint a tűzoltó készülék karbantartásokról tűzvédelmi üzemeltetési naplót vezet, mely tartalmazza

- a) a létesítmény nevét és címét,
- b) a tűzoltó készülékek típusjelét,
- c) a tűzoltó készülékek egyértelmű azonosítását készenléti hely és a tűzoltó készülék gyártási száma vagy tételszáma megadásával,
- d) a tűzoltó készülékek ellenőrzésének vagy karbantartásának fokozatát (készenlétben tartó általi ellenőrzés, alapkarakbantartás, középkarakbantartás, teljes körű karbantartás) és dátumát,
- e) a tűzoltó készülékek ellenőrzését vagy karbantartását végző személy nevét és aláírását vagy -elektronikusan vezetett napló esetén - egyértelmű azonosítását.

3. (1) A szén-dioxiddal oltó és a hajtóanyagpalack kivételével a tűzoltó készülékek és alkatrészek élettartama nem haladhatja meg a 20 évet.

(2) A 25 kg és az annál nagyobb töltetű tűzoltó készülék a gyártást követő 20 év után a tűzvédelmi szakértői névjegyzékben tűzoltó készülék szakértői területen szereplő személy által kiadott szakvélemény birtokában tartható készenlétben. Az élettartam a 20. évtől számítva kétszer öt évvel hosszabbítható meg.

(3) A tűzoltó készülékek selejtezéséről a tulajdonos gondoskodik.

IV. Az oktatási intézmény eseti tűzmegeelőzési használati szabályok, előírások

ELŐZZÜK MEG a TŰZEKET!	TŰZVÉDELMI SZABÁLYZAT	Oldalszám: 26/79
	LENGYEL KIEGÉSZÍTŐ NEMZETISÉGI NYELVOKTATÓ ISKOLA ÉS KIEGÉSZÍTŐ NEMZETISÉGI ÓVODA Címe: 1102 Budapest, Állomás u. 10.	

TŰZVÉDELMI SZABÁLYZAT

Előterek, közlekedők, folyosók, lépcsőházak

területére, és az ott folytatandó tevékenységre vonatkozóan az alábbi Tűzvédelmi Szabályzatot (továbbiakban: szabályzat) adom ki és végrehajtását elrendelem:

1. Az előtereket, közlekedőket, folyosókat, lépcsőházakat (továbbiakban: helyiségek) csak a vonatkozó tűzvédelmi követelményeknek megfelelően szabad használni.
2. Az 1-es pontban meghatározott tevékenységet csak a tűzvédelmi követelményeknek megfelelő, helyiségben, rendeltetési egységben szabad folytatni.
3. A helyiségekben anyagtárolás nem jellemző. A helyiségeket normál esetben közlekedésre, tűz esetén menekülésre használhatják, ezért azokat anyaggal, eszközzel leszűkíteni, eltorlaszolni még átmeneti jelleggel sem szabad! A helyiségek területén rendet, tisztaságot kell tartani.
4. A helyiségek a 3. pontban foglalt jellegüknél fogva nem tűzveszélyesek. A nem tűzveszélyes jelleg ellenére a helyiségek területén a DOHÁNYZÁST MEGTILTOM! A tilalmat piktogrammal is ellátott biztonsági jellel, táblával jelölni kell. Dohányozni csak az erre a célra alkalmassá tett, az INTÉZMÉNYEK ÉPÜLETEIN KÍVÜLI SZABADTÉREN – az ÉPÜLETEK FŐBEJÁRATÁTÓL MÉRT 5,0 MÉTERES TÁVOLSÁGON KÍVÜL – kijelölt „DOHÁNYZÓ HELY” felirattal, és piktogrammal is ellátott helyen szabad. A kijelölt dohányzó helyen csikkgyűjtőt, hamutálat biztosítani kell.
5. A helyiségekben lévő, az adott intézmény villamos hálózata fő, és/vagy szakaszoló kapcsolóját, az egyéb közmű (víz, gáz) nyitó-, és zárószerkezetét, rendszer kézi jelzésadóit, a hő-, és füstelvezetők kezelőszerkezetét, nyílásait, továbbá a tűzvédelmi berendezés HELYÉT (pl. FALI TŰZCSAPSZEKRÉNY) és készenlétkben tartott tűzoltó készüléket eltorlaszolni, átmenetileg sem szabad!
6. A Intézmény és a földszintes iskola épületében a menekülési útvonalakat, azok teljes hosszán kijárati, továbbá a kijárati, vészkijárati ajtókat, után világító, biztonsági jelzésekkel látták el. Az épületek üzemeltetője, tulajdonosa köteles a biztonsági menekülési jelzéseket karbantartani, a világító jelzések működését, működőképességét előírt rendszerességgel – HAVONTA - ellenőrizni, azt az erre a célra rendszeresített tűzvédelmi üzemeltetési naplóban dokumentálni. Tűz esetén – a személyek menekítése, menekülése érdekében – a világító biztonsági jeleknek meghatározott ideig láthatóknak kell lenniük.
7. Az Intézmény épületében lévő tűzoltó eszközöket, berendezéseket, és a tűzjelző rendszer kézi jelzésadóit tűzvédelmi jelzéseknek megfelelő színű, valamint a rájuk vonatkozó, belülről, vagy kívülről megvilágított, illetve után világító biztonsági jelek elhelyezésével kell azonosítani, jól láthatóvá tenni.
8. A helyiségekből – mivel azok menekülési utak is – a tűz esetén keletkező hő és a füstgázokat el kell vezetni. Az erre a célra kialakított hő-, és füstelvezető nyílásokat teljes keresztmetszetükben szabadon, a berendezéseket állandóan üzemképes állapotban kell tartani és működőképességükről negyedévente – próbával - meg kell győződni, melyről tűzvédelmi üzemeltetési naplót kell vezetni.
9. A helyiségekben a fűtést melegvizet radiátoros központi fűtés biztosítja. Csak engedélyezett típusú, kifogástalan műszaki állapotú tüzelő-, fűtőberendezést – központi fűtést ellátó gázkazánt - szabad használni.
10. A helyiségek elektromos hálózata, szerelvényei (kapcsolók, dugaszoló aljak, hosszabbítók, lámpatestek, stb.) berendezései, készülékei azok szerelési és csatlakoztatási módja, valamint védettségi foka feleljen meg a helyiségek nem tűzveszélyes jellegéből adódó tűzvédelmi műszaki követelményeknek.

Készítette: Vajda Ferenc tűzvédelmi tanácsadó

✉ Címe: 2225 Üllő, Lóránt Gyula u.11. ☎ Tel: ☎ Mobil: 30/9450769; E-mail: címé: expirit3@gmail.com

ELŐZZÜK MEG a TŰZEKET!	TŰZVÉDELMI SZABÁLYZAT	Oldalszám: 27/79
	LENGYEL KIEGÉSZÍTŐ NEMZETISÉGI NYELVOKTATÓ ISKOLA ÉS KIEGÉSZÍTŐ NEMZETISÉGI ÓVODA Címe: 1102 Budapest, Állomás u. 10.	

11. Sérült, tüzet vagy balesetet előidézhető elektromos szerelvényt, berendezést, készüléket használni nem szabad, azt elektromos képesítésű szakember által haladéktalanul meg kell javíttatni. Csak kifogástalan műszaki állapotú elektromos hálózat, szerelvény, berendezés, készülék használható! Ennek érdekében a villamos hálózatot, berendezés a helyiségek esetében – NAPRA PONTOSAN - 6 évente tűzvédelmi műszaki követelmények szempontjából felül kell vizsgáltatni és a tapasztalt, feltárt hiányosságokat meg kell szüntetni, melynek tényét hitelt érdemlő módon igazoltatni kell (szerelői nyilatkozat)
12. A villamos berendezést és egyéb készüléket, valamint a világítást a tevékenység befejezése, vagy a helyiségek elhagyása után ki, illetve le kell kapcsolni. Nem vonatkozik az előírás azokra a készülékekre, amelyek rendeltetésükből következően folyamatos üzemre lettek tervezve. Kikapcsolt állapotnak számít az elektronikai, informatikai készülékek készenléti állapota is. Villamos berendezést használaton kívül helyezés esetén a villamos tápellátásról le kell választani.
13. A villámvédelmi rendszert az emeletes iskola épületei esetében – NAPRA PONTOSAN - esetében 6 évente tűzvédelmi műszaki követelmények szempontjából mérteni kell és a feltárt hiányosságokat, meg kell szüntetni, melynek tényét hitelt érdemlő módon igazoltatni kell. (újra történő mérés!). Csak kifogástalan műszaki állapotú villámvédelem használható!
14. A folyosó, közlekedő és lépcsőházi helyiségek – épületenként - önálló rendeltetési egységnek minősülnek. A helyiségek területén részben a helyiségek, részben pedig a belőlük nyíló – más önálló rendeltetési egységeket képező helyiségek közvetlen és közvetett tűzvédelmére korszerű tűzoltó készülékeket helyeztek el. A tűzoltó készülékek oltásteljesítményét – OLTÓANYAGEGYSÉG-C SOPORTJÁT – az adott önálló rendeltetési egységek összesített alapterületétől függően kell megállapítani. Ennek megfelelően:
 - A földszinten a rendeltetési egység alapterülete: 120,03 m², melyhez a szükséges Oltóanyagegység (továbbiakban: OE): 13A 70B
 - Emeleten a rendeltetési egység alapterülete: 112,0 m², melyhez a szükséges OE: 13A 70B, míg

Az intézmények területén készenlétkben tartott tűzoltó készülékek a fentiekben írt oltásteljesítményeket többszörösen túlszárnyalják, tehát a helyiségek tűzvédelme megfelelő.
15. A tűzoltó technikai terméket, többek között a készülékeket jól látható, könnyen hozzáférhetően, úgy kell elhelyezni, hogy a tűzoltó készülék a legkedvezőtlenebb helyen keletkező tűz oltására a legrövidebb idő alatt felhasználható legyen, és a készüléket állandóan használható, üzemképes állapotban kell tartani. Helyéről eltávolítani, rendeltetésétől eltérő célra használni a tűzoltó készüléket – ha jogszabály arról másként nem rendelkezik – nem szabad, illetve TILOS!
16. A tűzoltó készülékek jogszabályban előírt időszakos felülvizsgáltatásáról és/vagy javíttatásáról – melyet csak OKF regisztrációs számmal rendelkező cég végezhet! – gondoskodni kell. Amennyiben az időszakos ellenőrzést, és/vagy javítást nem hajtották végre, a tűzoltó készülék nem tekinthető üzemképesnek.
17. A jobb láthatóságuk érdekében a tűzoltó készülékeket, a tűzjelző berendezéseket a hatályos Országos Tűzvédelmi Szabályzat erre vonatkozó fejezetében foglaltaknak megfelelő módon – világító/után világító biztonsági jelekkel meg kell jelölni.
18. A helyiségek területén alkalmasszerű tűzveszélyes tevékenységet (pl. hegesztés, vagy egyéb más, nyílt lánggal, szikraképződéssel járó munka) csak a szabályzat III/3. fejezetében foglaltak maradéktalan betartásával, a szükséges személyi és tárgyi tűzmelegelőzési feltételek előzetes meghatározásával és ezek ÍRÁSOS ENGEDÉLY-be foglalásával, az engedély kiadását követően szabad végezni, végeztetni!
19. A helyiségek területén keletkező tűz esetére, a hozzájuk legközelebb lévő iroda, irodajellegű helyiségekben tűz jelzésére is alkalmas hálózati telefonkészülékek vannak. A készülékek közelében

Készítette: Vajda Ferenc tűzvédelmi tanácsadó

✉ Címe: 2225 Üllő, Lóránt Gyula u.11. ☎ Tel: ☎ Mobil: 30/9450769; E-mail: címé: expirit3@gmail.com

ELŐZZÜK MEG a TŰZEKET!	TŰZVÉDELMI SZABÁLYZAT	Oldalszám: 28/79
	LENGYEL KIEGÉSZÍTŐ NEMZETISÉGI NYELVOKTATÓ ISKOLA ÉS KIEGÉSZÍTŐ NEMZETISÉGI ÓVODA Címe: 1102 Budapest, Állomás u. 10.	

fel kell tüntetni a segélyhívó - számokat (MENTŐK: 104, TŰZOLTÓK: 105, RENDŐRSÉG: 107; ÁLTALÁNOS: 112) valamint a tűzjelzés módját, mely az alábbi:

- tűzeset, káreset pontos helye (cím)
- mi ég, milyen anyag, a tűz terjedelme (m²),
- robbanásveszélyes anyag van-e veszélyben?
- életveszély van e?
- tüzet jelző személy neve, a jelzésre használt telefonkészülék hívószáma.

Tűzjelzést követően hozzá kell kezdeni a tűz esetére előírt, alapvetően szükséges tennivalók ellátásához a TŰZRIADÓ TERV alapján!

20. Napi munkaidő végén, illetőleg a helyiségek használatát követően a használó munkavállalók azok területét kötelesek tüzetesen átvizsgálni, és minden olyan rendellenes okot, körülményt, azonnal megszüntetni, amely a helyiségek, illetve az adott intézmény elhagyása után tüzet okozhat.

Fenti szabályzat betartása, betartatása kötelező!

Készítette: Vajda Ferenc tűzvédelmi tanácsadó

✉ Címe: 2225 Üllő, Lóránt Gyula u.11. ☎ Tel: ☎ Mobil: 30/9450769; E-mail: címé: expirit3@gmail.com

ELŐZZÜK MEG a TŰZEKET!	TŰZVÉDELMI SZABÁLYZAT	Oldalszám: 29/79
	LENGYEL KIEGÉSZÍTŐ NEMZETISÉGI NYELVOKTATÓ ISKOLA ÉS KIEGÉSZÍTŐ NEMZETISÉGI ÓVODA Címe: 1102 Budapest, Állomás u. 10.	

TŰZVÉDELMI SZABÁLYZAT

Iroda, tanári szoba és iroda jellegű helyiségek

területére, és az ott folytatandó tevékenységre vonatkozóan az alábbi Tűzvédelmi Szabályzatot (továbbiakban: szabályzat) adom ki és végrehajtását elrendelem:

1. Az iroda és irodajellegű helyiségeket (továbbiakban: helyiségek) csak a vonatkozó tűzvédelmi követelményeknek megfelelően szabad használni.
2. A helyiségekben mérsékelten tűzveszélyes, szilárd éghető anyagokat – bútorokat, berendezési tárgyakat, valamint papírféleségeket – tárolnak, használnak. Ezen anyagok jelenléte miatt a helyiségek területén a DOHÁNYZÁST MEGTILTOM! A tilalmat az épületek főbejáratainál – az adott intézmény egészére vonatkozóan - jól látható módon, piktogramos biztonsági jellel, jelölni kell.
3. Dohányozni csak az alkalmassá tett, az - INTÉZMÉNYEK ÉPÜLETEIN KÍVÜLI SZABADTÉREN – ÉPÜLETEK FŐBEJÁRATÁTÓL MÉRT 5,0 MÉTERES TÁVOLSÁGON KÍVÜL – kijelölt „DOHÁNYZÓ HELY” felirattal, és piktogrammal is jelölt helyeken szabad. A dohányzó helyeken csikkgyűjtőt, hamutálat kell biztosítani.
4. A helyiségek területén folyamatosan rendet, tisztaságot kell tartani. A területről, illetve az ott lévő berendezésekről, eszközökről, a padozatról a tevékenység során keletkező éghető anyagot, hulladékot folyamatosan, illetőleg a tevékenység befejezése után, de legalább műszakok végén össze kell takarítani, el kell távolítani.
5. A helyiségekben a közlekedési – tűz esetén menekülési – utakat a ki-, és átjárati ajtókat leszűkíteni, eltorlaszolni még átmenetileg sem szabad. Ennek érdekében a helyiségek területén csak a folyamatos tevékenységhez szükséges berendezési tárgyat, anyagot, eszközt szabad egyidejűleg használni, tárolni.
6. A helyiségekben, téli időszakban a meleget melegvizet radiátoros központi fűtés biztosítja. Csak engedélyezett típusú, kifogástalan műszaki állapotú tüzelő-, fűtőberendezést – központi fűtést biztosító földgáz üzemű gázkazánt - szabad használni.
7. A kémény használaton kívüli bekötő és tisztító nyílását – elsősorban a régi, már meglévő épületek helyiségeinél fordulhatnak elő - nem éghető (A1 tűzvédelmi osztályba sorolt) anyaggal hézagmentesen le kell zárni. A koromzsák és kéménytisztító ajtót állandóan zárt állapotban kell tartani.
8. A helyiségek elektromos hálózata, szerelvényei (kapcsolók, dugaszoló aljak, hosszabbítók, lámpatestek, stb.) irodagépei, berendezései, készülékei azok szerelési és csatlakoztatási módja, valamint védettségi foka feleljen meg a helyiségek tűzveszélyes jellegéből adódó tűzvédelmi szabványossági követelményeknek.
9. Sérült, tüzet és/vagy balesetet előidézhető elektromos szerelvényt, irodagépet, berendezést, készüléket használni nem szabad, azt elektromos képesítésű szakember által haladéktalanul meg kell javíttatni. Csak kifogástalan műszaki állapotú elektromos hálózat, szerelvény, irodagép, berendezés, készülék használható! Ennek érdekében a villamos hálózatot, berendezést: a TŰZVESZÉLYES iroda helyiségekben – NAPRA PONTOSAN - 6 évente tűzvédelmi szabványossági szempontjából felül kell vizsgáltatni és a tapasztalt, feltárt hiányosságokat meg kell szüntetni, melynek tényét hitelt érdemlő módon igazoltatni kell (szerelői nyilatkozat!)
10. A villamos berendezést és egyéb irodai készüléket, valamint a helyiségekben a világítást a napi tevékenység befejezése, vagy a helyiségek elhagyása után ki, illetve le kell kapcsolni. Nem vonatkozik az előírás azokra a készülékekre, amelyek rendeltetésükből következően folyamatos

Készítette: Vajda Ferenc tűzvédelmi tanácsadó

✉ Címe: 2225 Üllő, Lóránt Gyula u.11. ☎ Tel: ☎ Mobil: 30/9450769; E-mail: címé: expirit3@gmail.com

ELŐZZÜK MEG a TŰZEKET!	TŰZVÉDELMI SZABÁLYZAT	Oldalszám: 30/79
	LENGYEL KIEGÉSZÍTŐ NEMZETISÉGI NYELVOKTATÓ ISKOLA ÉS KIEGÉSZÍTŐ NEMZETISÉGI ÓVODA Címe: 1102 Budapest, Állomás u. 10.	

üzemre lettek tervezve. Kikapcsolt állapotnak számít az elektronikai, informatikai készülékek készenléti állapota is. használaton kívül helyezésük esetén – ha már nincs rájuk szükség - a villamos tápellátásról le kell választani.

11. A villámvédelmi rendszert az emeletes iskola és a épületeinél – NAPRA PONTOSAN - 6 évente tűzvédelmi műszaki követelmények szempontjából felül kell vizsgáltatni és a tapasztalt, feltárt hiányosságokat, meg kell szüntetni, melynek tényét hitelt érdemlő módon igazoltatni kell. (újra történő mérés!). Csak kifogástalan műszaki állapotú villámvédelem használható!
12. Az iroda, irodajellegű helyiségek – épületenként - önálló rendeltetési egységek. Az irodák előtti folyosók, közlekedők, lépcsőházak területén az onnan nyíló és így önálló rendeltetési egységeket képező irodahelyiségek közvetlen tűzvédelmére korszerű tűzoltó készülékeket helyeztek el. A tűzoltó készülékek oltásteljesítményét – OLTÓANYAGEGYSÉG-CSOPORTJÁT – az adott önálló rendeltetési egységek összesített alapterületétől függően kell megállapítani.

Ennek megfelelően:

- A földszinti tanári irodában az iroda rendeltetési egységének alapterülete: 57,42 m², melyhez a szükséges Oltóanyagegység (továbbiakban: OE): 8A 55B
13. A tűzoltó technikai terméket, többek között a készülékeket jól látható, könnyen hozzáférhetően, úgy kell elhelyezni, hogy a tűzoltó készülék a legkedvezőtlenebb helyen keletkező tűz oltására a legrövidebb idő alatt felhasználható legyen, és a készüléket állandóan használható, üzemképes állapotban kell tartani. Helyéről eltávolítani, rendeltetésétől eltérő célra használni a tűzoltó készüléket – ha jogszabály arról másként nem rendelkezik – nem szabad, illetve TILOS!
 14. A tűzoltó készülékek jogszabályban előírt időszakos felülvizsgáltatásáról és/vagy javításáról – melyet csak OKF regisztrációs számmal rendelkező cég végezhet! – gondoskodni kell. Amennyiben az időszakos ellenőrzést, és/vagy javítást nem hajtották végre, a tűzoltó készülék nem tekinthető üzemképesnek.
 15. A jobb láthatóságuk érdekében a tűzoltó készülékeket, fali tűzcsapokat, valamint a tűzjelző rendszer jelzészadóit a hatályos Országos Tűzvédelmi Szabályzat erre vonatkozó fejezetében foglaltaknak megfelelő módon – kívülről, vagy belülről megvilágított és/vagy utánvilágító biztonsági jellel - meg kell jelölni.
 16. A helyiségek területén alkalmasszerű tűzveszélyes tevékenységet (pl. hegesztés, vagy egyéb más, nyílt lánggal, szikraképződéssel járó munka) csak a szabályzat III/3. fejezetében foglaltak maradéktalan betartásával, a szükséges személyi és tárgyi tűzmelegelőzési feltételek előzetes meghatározásával és ezek ÍRÁSOS ENGEDÉLY-be foglalásával, az engedély kiadását követően szabad végezni, végeztetni!
 17. A helyiségek területén az ott keletkező tűz jelzésére is alkalmas telefonkészülékek nyertek elhelyezést. A készülékeknél fel kell tüntetni a segélyhívó - számokat (MENTŐK: 104, TŰZOLTÓK: 105, RENDŐRSÉG: 107) és a tűzjelzés módját:
 - tűzeset, káreset pontos helye (cím)
 - mi ég, milyen anyag, a tűz terjedelme (m²),
 - robbanásveszélyes anyag van-e veszélyben?
 - életveszély van e?
 - tüzet jelző személy neve, a jelzésre használt telefonkészülék hívószáma.
 Tűzjelzést követően hozzá kell kezdeni a tűz esetére előírt, alapvetően szükséges tennivalók ellátásához a TŰZRIADÓ TERV alapján!
 18. Napi munkaidő végén, illetőleg az iroda és iroda jellegű helyiségek használatát követően a használó munkavállalók azok területét kötelesek tüzetesen átvizsgálni, és minden olyan

ELŐZZÜK MEG a TŰZEKET!	TŰZVÉDELMI SZABÁLYZAT	Oldalszám: 31/79
	LENGYEL KIEGÉSZÍTŐ NEMZETISÉGI NYELVOKTATÓ ISKOLA ÉS KIEGÉSZÍTŐ NEMZETISÉGI ÓVODA Címe: 1102 Budapest, Állomás u. 10.	

rendellenes okot, körülményt, azonnal megszüntetni, amely a helyiségek, illetve a munkahely elhagyása után tüzet okozhat.

Fenti szabályzat betartása, betartatása kötelező!

ELŐZZÜK MEG a TŰZEKET!	TŰZVÉDELMI SZABÁLYZAT	Oldalszám: 32/79
	LENGYEL KIEGÉSZÍTŐ NEMZETISÉGI NYELVOKTATÓ ISKOLA ÉS KIEGÉSZÍTŐ NEMZETISÉGI ÓVODA Címe: 1102 Budapest, Állomás u. 10.	

TŰZVÉDELMI SZABÁLYZAT

Tantermek és tanterem jellegű helyiségek

(tanterem jellegű helyiségek pl. mobil tanulószobák)

területére, és az ott folytatandó tevékenységre vonatkozóan az alábbi Tűzvédelmi Szabályzatot (továbbiakban: szabályzat) adom ki és végrehajtását elrendelem:

1. Az iskolai tantermeket és a tanterem jellegű helyiségeket (továbbiakban: helyiségek)
2. Az 1-es pontban meghatározott tevékenységet csak a tűzvédelmi követelményeknek megfelelő, helyiségben, rendeltetési egységben szabad folytatni.
3. A helyiségekben mérsékelten tűzveszélyes, szilárd éghető anyagokat – iskolai bútorokat (padokat, asztalt, székeket) valamint papírféleségeket (könyveket, füzeteket) – tárolnak, használnak. A tűzveszélyes anyagok jelenléte miatt a helyiségek területén a DOHÁNYZÁST MEGTILTOM! A tilalmat az épületek főbejáratainál – az adott intézmény egészére vonatkozóan - jól látható módon, piktogramos biztonsági jellel, jelölni kell.
4. Dohányozni csak az alkalmassá tett, az - INTÉZMÉNYEK ÉPÜLETEIN KÍVÜLI SZABADTÉREN – ÉPÜLETEK FŐBEJÁRATÁTÓL MÉRT 5,0 MÉTERES TÁVOLSÁGON KÍVÜL – kijelölt „DOHÁNYZÓ HELY” felirattal, és piktogrammal is jelölt helyeken szabad. A dohányzó helyeken csikkgyűjtőt, hamutálat kell biztosítani.
5. A helyiségek területén folyamatosan rendet, tisztaságot kell tartani. A tanterem területéről az oktató, nevelő tevékenység során esetlegesen keletkező szilárd éghető anyagot, hulladékot folyamatosan, illetőleg közvetlenül a tevékenység befejezése után, de legalább a napi tanítási idő végén össze kell takarítani, el kell távolítani. A helyiségekben – kivéve az eseti kísérletekre használandó kémia szaktantermet és annak szertárát – tűz-, és robbanásveszélyes anyagokat tárolni, használni még átmeneti jelleggel sem szabad!
6. A helyiségekben a bútorokat (padok, székek asztalok stb.) úgy kell elhelyezni, hogy a közlekedési – tűz esetén menekülési – utakat a ki-, és átjárati ajtókat leszűkíteni, eltorlaszolni még átmenetileg sem szabad. A helyiségekben egyidejűleg csak a székek, padok számának megfelelő számú személy – diák, pedagógus – tartózkodhat. Ez alól kivételek lehetnek azok az alkalmak, amikor az iskola, ezen belül is az osztályterem területén egyéb jellegű rendezvényeket (farsangi bál; szülői értekezlet stb.) tartanak.
7. A 6. pontban foglaltak betartása érdekében az osztályterem területén csak a folyamatos tevékenységhez szükséges anyagot, eszközt, bútort stb. szabad egyidejűleg használni, tárolni.
8. A kémia szaktanteremben folytatott tanítási órák során fokozott figyelmet kell fordítani a veszélyes, ezen belül tűzvédelmi szempontból a fokozottan tűz-, és robbanásveszélyes illékony gőzöket, gázokat kibocsátó anyagokkal történő kísérletek bemutatására.
9. A kísérletekhez csak a szükséges, minimális mennyiségű veszélyes anyagot szabad kiönteni, kiszerezni és annak gyűjtődényét ezután azonnal hézagmentesen le kell zárni.
10. A veszélyes anyaggal végzendő kísérlet bemutatása során gondoskodni kell a helyiség hatékony szelőztetéséről, hogy a veszélyes gőzök, gázok és a levegő lobbanásveszélyes, robbanásveszélyes elegye ne tudjon kialakulni! A kísérleteket csak szaktanár végezheti, azokat csak ő mutathatja be. Tanulót a kísérletekbe - bizonyos fokig - csak a szaktanár teljes körű és fokozott felügyelete mellett szabad.
11. Azokat az anyagokat, melyekre a kémiai kísérletek során már nincs szükség, vagy a tanítási óra a végéhez ért, vissza kell helyezni a szaktanteremhez tartozó szertárba és ott is lehetőleg zárható

Készítette: Vajda Ferenc tűzvédelmi tanácsadó

✉ Címe: 2225 Üllő, Lóránt Gyula u.11. ☎ Tel: ☎ Mobil: 30/9450769; E-mail: címé: expirit3@gmail.com

ELŐZZÜK MEG a TŰZEKET!	TŰZVÉDELMI SZABÁLYZAT	Oldalszám: 33/79
	LENGYEL KIEGÉSZÍTŐ NEMZETISÉGI NYELVOKTATÓ ISKOLA ÉS KIEGÉSZÍTŐ NEMZETISÉGI ÓVODA Címe: 1102 Budapest, Állomás u. 10.	

acélszekrényben, azon belül is nem éghető polcokon és lezárt edényekben szabad csak tárolni. A szertárba a szaktanáron kívül más, illetéktelen személy nem léphet be, illetve csak az ő teljes körű felügyeletével!

12. A tanterem jellegű helyiségeiből – mobil tanulószobákból – a folyosószakaszokra kilépve, a menekülési útvonalakat – teljes hosszukban -, kijárati, vészkijárati ajtókat, kívülről, vagy belülről megvilágított, és/vagy után világító biztonsági jelzésekkel meg kell jelölni oly módon, hogy tűz esetén, meneküléskor, menekítéskor az épület bármely pontjáról minden esetben legalább egy menekülési útvonaljelző biztonsági jel jól látható legyen.
13. A területén – tűzoltó készülékeken kívül - a tűzoltó berendezéseket, pl.: fali tűzcsapok, a tűzjelző rendszer kézi jelzésadóit stb. világító/után világító biztonsági jelek elhelyezésével jól láthatóan jelölni kell.
14. A helyiségekben, téli időszakban a fűtést melegvízes radiátoros központi fűtés biztosítja. Csak engedélyezett típusú, kifogástalan műszaki állapotú tüzelő-, fűtőberendezést – központi fűtést ellátó, földgáz üzemű gázkazánt - szabad használni.
15. A régebbi létesítésű intézmények épületeiben, helyiségeiben előfordulhat használaton kívüli kéménynyílás. A kémény használaton kívüli bekötő és tisztító nyílását nem éghető (A1 tűzvédelmi osztályba sorolt) anyaggal hézagmentesen le kell zárni. A koromzsák és kéménytisztító ajtót állandóan zárt állapotban kell tartani.
16. A helyiségek elektromos hálózata, szerelvényei (kapcsolók, dugaszoló aljak, hosszabbítók, lámpatestek, stb.) berendezései, készülékei azok szerelési és csatlakoztatási módja, valamint védettségi foka feleljen meg a helyiségek TŰZVESZÉLYES jellegéből adódó tűzvédelmi szabványossági követelményeknek. Informatika szaktanterem esetében az elektronikus készülékek 230 voltos csatlakozóvezetékeit és az egyéb összekötő kábeleket a padozaton úgy kell vezetni, majd csatlakoztatni, hogy azok mechanikai sérülésnek ne legyenek kitéve!
17. Sérült, tűz-, vagy balesetveszélyes elektromos szerelvényt, gépet, berendezést, készüléket használni nem szabad, azt elektromos képesítésű szakember által haladéktalanul meg kell javíttatni. Csak kifogástalan műszaki állapotú elektromos hálózat, szerelvény, berendezés, készülék használható! Ennek érdekében a villamos hálózatot, berendezést: a TŰZVESZÉLYES tanterem esetében – NAPRA PONTOSAN - 6 évente tűzvédelmi szabványossági szempontból felül kell vizsgáltatni és a tapasztalt, feltárt hiányosságokat meg kell szüntetni, melynek tényét hitelt érdemlő módon igazoltatni kell (szerelői nyilatkozat!)
18. A villamos berendezést, készüléket, valamint a helyiség a világítását napi tevékenység befejezése, vagy a helyiségek elhagyása után ki, illetve le kell kapcsolni. Nem vonatkozik az előírás azokra a készülékekre, amelyek rendeltetésükből következően folyamatos üzemre lettek tervezve. Kikapcsolt állapotnak számít az elektronikai, informatikai készülékek készenléti állapota is.
19. A villámvédelmi rendszert az emeletes iskola és a épületeinél – NAPRA PONTOSAN - 6 évente tűzvédelmi műszaki követelmények szempontjából felül kell vizsgáltatni és a tapasztalt, feltárt hiányosságokat, meg kell szüntetni, melynek tényét hitelt érdemlő módon igazoltatni kell. (újra történő mérés!). Csak kifogástalan műszaki állapotú villámvédelem használható!
20. A tanterem és tanterem jellegű helyiségek, a foglalkoztatók – épületenként - önálló rendeltetési egységek. Az helyiségek előtti folyosók, közlekedők, lépcsőházak területén az onnan nyíló és így önálló rendeltetési egységeket képező tanterem és ilyen jellegű helyiségek közvetlen tűzvédelmére korszerű tűzoltó készülékeket helyeztek el. A tűzoltó készülékek oltásteljesítményét – OLTÓANYAGEGYSÉG-CSOPORTJÁT – az adott önálló rendeltetési egységek összesített alapterületétől függően kell megállapítani.

Ennek megfelelően:

Készítette: Vajda Ferenc tűzvédelmi tanácsadó
✉ Címe: 2225 Üllő, Lóránt Gyula u.11. ☎ Tel: ☎ Mobil: 30/9450769; E-mail: címé: expirit3@gmail.com

ELŐZZÜK MEG a TŰZEKET!	TŰZVÉDELMI SZABÁLYZAT	Oldalszám: 34/79
	LENGYEL KIEGÉSZÍTŐ NEMZETISÉGI NYELVOKTATÓ ISKOLA ÉS KIEGÉSZÍTŐ NEMZETISÉGI ÓVODA Címe: 1102 Budapest, Állomás u. 10.	

- A földszintes iskolában a tantermek rendeltetési egységének alapterülete: 120 m², melyhez a szükséges Oltóanyagegység (továbbiakban: OE): 13A 89B
 - Emeletes iskolában a tantermek és tanterem jellegű helyiségek rendeltetési egységének alapterülete: 115,0 m², melyhez a szükséges OE: 21A 113B, míg
 - A ban a tanulószobák és az óvodában a foglalkoztatók rendeltetési egységének alapterülete: 365,81 m², melyhez a szükséges OE: 21A 113B, míg
- Az intézmények folyosóinak, közlekedőinek, lépcsőházainak területén készenlétben tartott tűzoltó készülékek a fentiekben írt oltásteljesítményeket többszörösen meghaladják, tehát a tanterem és tanterem jellegű helyiségek tűzvédelme megfelelő.

21. A tűzoltó készülékek jogszabályban előírt időszakos felülvizsgáltatásáról és/vagy javíttatásáról – melyet csak OKF regisztrációs számmal rendelkező cég végezhet! – gondoskodni kell. Amennyiben az időszakos ellenőrzést, és/vagy javítást nem hajtották végre, a tűzoltó készülék nem tekinthető üzemképesnek.
22. A jobb láthatóságuk érdekében a tűzoltó készülékeket a mindenkor hatályos Országos Tűzvédelmi Szabályzat erre vonatkozó fejezetében foglaltaknak megfelelő módon meg kell jelölni.
23. A helyiségek területén alkalmoszerű tűzveszélyes tevékenységet (pl.: hegesztés, vagy egyéb más, nyílt lánggal, szikraképződéssel járó munka) csak a szabályzat III/3. fejezetében foglaltak maradéktalan betartásával, a szükséges személyi és tárgyi tűzmelegelőzési feltételek előzetes meghatározásával és ezek ÍRÁSOS ENGEDÉLY-be foglalásával, az engedély kiadását követően szabad végezni, végeztetni!
24. A helyiségek területén keletkező tűz esetére, a hozzájuk legközelebb lévő irodákban, vagy tanári szobában tűz jelzésére is alkalmas hálózati telefonkészülékek vannak. A készülékek közelében fel kell tüntetni a segélyhívó számokat (MENTŐK: 104, TŰZOLTÓK: 105, RENDŐRSÉG: 107; ÁLTALÁNOS: 107), valamint a tűzjelzés módját, mely az alábbi:
 - tűzeset, káreset pontos helye (cím)
 - mi ég, milyen anyag, a tűz terjedelme (m²),
 - robbanásveszélyes anyag van-e veszélyben?
 - életveszély van e?
 - tüzet jelző személy neve, a jelzésre használt telefonkészülék hívószáma.

Tűzjelzést követően hozzá kell kezdeni a tűz esetére előírt, alapvetően szükséges tennivalók ellátásához a TŰZRIADÓ TERV alapján!

25. Napi tanítási idő végén, illetőleg a helyiségek használatát követően a használó munkavállalók – pedagógusok, nevelők – a tantermek területét kötelesek tüzetesen átvizsgálni, és minden olyan rendellenes okot, körülményt, azonnal megszüntetni, amely a helyiségek illetve az intézményegység elhagyása után tüzet okozhat.

Fenti szabályzat betartása, betartatása kötelező!

ELŐZZÜK MEG a TŰZEKET!	TŰZVÉDELMI SZABÁLYZAT	Oldalszám: 35/79
	LENGYEL KIEGÉSZÍTŐ NEMZETISÉGI NYELVOKTATÓ ISKOLA ÉS KIEGÉSZÍTŐ NEMZETISÉGI ÓVODA Címe: 1102 Budapest, Állomás u. 10.	

TŰZVÉDELMI SZABÁLYZAT

Óvodai foglalkoztató helyiségek

területére, és az ott folytatandó tevékenységre vonatkozóan az alábbi Tűzvédelmi Szabályzatot (továbbiakban: szabályzat) adom ki és végrehajtását elrendelem:

1. Az óvodai mobil foglalkoztató helyiségeket (továbbiakban: helyiségek) csak a vonatkozó tűzvédelmi követelményeknek megfelelően szabad használni. A helyiségekben gyermekek óvodai nyelvoktató, foglalkoztatása történik.
2. Az 1-es pontban meghatározott tevékenységet csak a tűzvédelmi követelményeknek megfelelő, helyiségben, rendeltetési egységben szabad folytatni.
3. A helyiségek területén folyamatosan rendet, tisztaságot kell tartani. A területükről, illetve a helyiségek padozatiról az óvodai foglalkozások során esetlegesen keletkező éghető anyagot, hulladékot folyamatosan, de legalább a foglalkozások befejezése után el kell távolítani.
4. A helyiségekben a közlekedési – tűz esetén menekülési – utakat a ki-, és átjárati ajtókat, folyosókat, közlekedőket leszűkíteni, eltorlaszolni minimális mértékben és átmenetileg sem szabad. Ennek érdekében a helyiségek területén csak a folyamatos óvodai foglalkozásokhoz szükséges bútort, anyagot, eszközt stb. szabad egyidejűleg használni, tárolni.
5. Az óvodai mobil foglalkoztatókból a folyosószakaszokra való kilépéskor az épületben a menekülési útvonalakat teljes hosszán, a szabadba vezető kijárati, vészkijárati ajtókat hálózatról működő világító, vagy után világító biztonsági jelzésekkel meg kell jelölni oly módon, hogy az épület bármely pontján minden esetben legalább egy menekülési útvonaljelző biztonsági jel látható legyen.
6. Az építményrész, épület tulajdonosa, üzemeltetője – Intézmény igazgatója - köteles a biztonsági jelzéseket karbantartani, az elektromos hálózatról meg táplált világító jelzések – ha ilyen van - működését, működőképességét előírt rendszerességgel – HAVONTA egy alkalommal - ellenőrizni, azt TŰZVÉDELMI ÜZEMELTETÉSI NAPLÓBAN dokumentálni, továbbá a biztonsági jeleket a körülmények változásaiból adódóan, vagy elhasználódásuk(miatt szükségszerűen cserélni, illetőleg a meglétükről meggyőződni.
7. A helyiségekben, téli időszakban a fűtést melegvizetes radiátoros központi fűtés biztosítja. Csak engedélyezett típusú, kifogástalan műszaki állapotú tüzelő-, fűtőberendezést – a központi fűtést kiszolgáló, földgáz üzemű gázkazánt - szabad használni.
8. A foglalkoztató helyiségek elektromos hálózata, szerelvényei (kapcsolók, dugaszoló aljak, hosszabbítók, lámpatestek, stb.) berendezései, elektronikus készülékei, azok szerelési és csatlakoztatási módja, valamint védettségi foka feleljen meg a helyiségek tűzveszélyes és száraz jellegéből adódó tűzvédelmi műszaki követelményeknek.
9. Sérült, tűz-, és balesetveszélyes elektromos szerelvényt, berendezést, elektromos és elektronikus készüléket használni nem szabad, azt elektromos képesítésű szakember által haladéktalanul meg kell javíttatni. Csak kifogástalan műszaki állapotú elektromos hálózat, szerelvény, berendezés, elektronikus készülék használható! Ennek érdekében a villamos hálózatot, berendezést: a TŰZVESZÉLYES óvodai foglalkoztatók esetében – NAPRA PONTOSAN - 6 évente tűzvédelmi követelmények szempontjából felül kell vizsgáltatni és a feltárt hiányosságokat meg kell szüntetni, melynek tényét hitelt érdemlő módon igazoltatni kell (szerelői nyilatkozat!)
10. Villamos berendezést, készüléket, valamint a helyiség a világítását napi tevékenység befejezése, vagy a helyiségek elhagyása után ki, illetve le kell kapcsolni. Nem vonatkozik az előírás azokra a

Készítette: Vajda Ferenc tűzvédelmi tanácsadó

✉ Címe: 2225 Üllő, Lóránt Gyula u.11. ☎ Tel: ☎ Mobil: 30/9450769; E-mail: címé: expirit3@gmail.com

ELŐZZÜK MEG a TŰZEKET!	TŰZVÉDELMI SZABÁLYZAT	Oldalszám: 36/79
	LENGYEL KIEGÉSZÍTŐ NEMZETISÉGI NYELVOKTATÓ ISKOLA ÉS KIEGÉSZÍTŐ NEMZETISÉGI ÓVODA Címe: 1102 Budapest, Állomás u. 10.	

készülékekre, amelyek rendeltetésükből következően folyamatos üzemre lettek tervezve. Kikapcsolt állapotnak számít az elektronikai, informatikai készülékek készenléti állapota is.

11.A villámvédelmi rendszert a diákotthon – egyben az óvoda - épülete esetében – NAPRA PONTOSAN - 6 évente tűzvédelmi követelmények szempontjából felül kell vizsgáltatni és a tapasztalt, feltárt hiányosságokat, meg kell szüntetni, melynek tényét hitelt érdemlő módon igazoltatni kell. (újra történő mérés!) Csak kifogástalan műszaki állapotú villámvédelem használható!

12.Az óvodai foglalkoztatók VEGYES RENDELTETÉSI EGYSÉGEK. Az helyiségek előtti folyosó, előtér területén az onnan nyíló és így önálló rendeltetési egységeket képező foglalkoztatók közvetlen tűzvédelmére korszerű tűzoltó készülékeket helyeztek el. A tűzoltó készülékek oltásteljesítményét – OLTÓANYAGEGYSÉG-CSOPORTJÁT – az önálló rendeltetési egység összesített alapterületétől függően kell megállapítani.

Ennek megfelelően:

- Az óvodában a mobilfoglalkoztatók - mint rendeltetési egység - alapterülete: 41 m², melyhez tűzoltó készüléket készenlétkben tartani

13.A tűzoltó készülékek jogszabályban előírt időszakos felülvizsgáltatásáról és/vagy javíttatásáról – melyet csak OKF regisztrációs számmal rendelkező cég végezhet! – gondoskodni kell. Amennyiben az időszakos ellenőrzést, és/vagy javítást nem hajtották végre, a tűzoltó készülék nem tekinthető üzemképesnek.

14.A helyiségek területén alkalmoszerű tűzveszélyes tevékenységet (pl. hegesztés, vagy egyéb más, nyílt lánggal, szikraképződéssel járó munka) csak a szabályzat III/3. fejezetében foglaltak maradéktalan betartásával, a szükséges személyi és tárgyi tűzmelegelőzési feltételek előzetes meghatározásával és ezek ÍRÁSOS ENGEDÉLY-be foglalásával, az engedély kiadását követően szabad végezni, végeztetni!

15. Az óvodai mobil foglalkoztatók területén keletkező tűz esetére, a hozzájuk legközelebb lévő vezető óvónői, iroda területén tűz jelzésére is alkalmas telefonkészülékek nyert elhelyezést.

A telefonkészülék közelében jól láthatóan fel kell tüntetni a segélyhívó - számokat (MENTŐK: 104, TŰZOLTÓK: 105, RENDŐRSÉG: 107; ÁLTALÁNOS: 112) valamint a tűzjelzés módját, mely az alábbi:

- tűzeset, káreset pontos helye (cím)
- mi ég, milyen anyag, a tűz terjedelme (m²),
- robbanásveszélyes anyag van-e veszélyben?
- életveszély van e?
- tüzet jelző személy neve, a jelzésre használt telefonkészülék hívószáma.

Tűzjelzést követően hozzá kell kezdeni a tűz esetére előírt, alapvetően szükséges tennivalók ellátásához a TŰZRIADÓ TERV alapján!

16.Napi óvodai foglalkozások végén, illetőleg a helyiségek használatát követően a használó munkavállalók – óvónők, dadák a foglalkoztatók területét kötelesek tüzetesen átvizsgálni, és minden olyan rendellenes okot, körülményt, azonnal megszüntetni, amely a helyiségek, illetve az intézményegység elhagyása után tüzet okozhat.

Fenti szabályzat betartása, betartatása kötelező!

ELŐZZÜK MEG a TŰZEKET!	TŰZVÉDELMI SZABÁLYZAT	Oldalszám: 37/79
	LENGYEL KIEGÉSZÍTŐ NEMZETISÉGI NYELVOKTATÓ ISKOLA ÉS KIEGÉSZÍTŐ NEMZETISÉGI ÓVODA Címe: 1102 Budapest, Állomás u. 10.	

TŰZVÉDELMI SZABÁLYZAT

Vizesblokkok helyiségei

(WC-k; mosdók; zuhanyzók)

területére, és az ott folytatandó tevékenységre vonatkozóan az alábbi Tűzvédelmi Szabályzatot (továbbiakban: szabályzat) adom ki és végrehajtását elrendelem:

1. A vizesblokkok helyiségeit (továbbiakban: helyiségek) csak a vonatkozó tűzvédelmi követelményeknek megfelelően szabad használni.
2. A helyiségekben a használatot csak a tűzvédelmi követelményeknek megfelelő, erre a célra kialakított helyiségben szabad folytatni.
3. A helyiségekben éghető anyagot nem tárolnak, használnak, így nem tűzveszélyes helyiségekről van szó. A nem tűzveszélyes jelleg ellenére a helyiségekben a DOHÁNYZÁST MEGTILTOM! A tilalmat már a utcai főbejáratánál – az egész épületre kiterjesztve - a bejáratú ajtó külső lapjára erősített, piktogrammal is ellátott biztonsági jellel, táblával jelölni kell!
4. Dohányozni csak az arra alkalmassá tett, az ÉPÜLETÉN KÍVÜLI SZABADTÉREN – az ÉPÜLET UTCAI és UDVARI FŐBEJÁRATAITÓL MÉRT 5,0-5,0 MÉTERES TÁVOLSÁGON KÍVÜL - „DOHÁNYZÓ HELY” felirattal, és piktogrammal is megjelölt helyeken szabad. A dohányzó helyeken csikkgyűjtőt, hamutálat biztosítani kell.
5. A helyiségekben a fűtést melegvizes radiátoros központi fűtés biztosítja. Csak engedélyezett típusú, kifogástalan műszaki állapotú tüzelő-, fűtőberendezést szabad használni.
6. A helyiségek elektromos hálózata, szerelvényei (kapcsolók, dugaszoló aljak, lámpatestek, stb.) berendezései (pl.: bojler), azok szerelési és csatlakoztatási módja, valamint védettsége feleljen meg a helyiségek jellegéből adódó tűzvédelmi szabványossági követelményeknek.
7. Sérült, tűz-, vagy balesetveszélyes elektromos szerelvényt, berendezést, készüléket használni nem szabad, azt elektromos képesítésű szakember által haladéktalanul meg kell javítani. Csak kifogástalan műszaki állapotú elektromos hálózat, szerelvény, berendezés, készülék használható! Ennek érdekében a villamos hálózatot, berendezést a vizesblokkok helyiségei esetében – NAPRA PONTOSAN - 6 évente tűzvédelmi műszaki követelmények szempontjából felül kell vizsgáltatni és a tapasztalt, feltárt hiányosságokat meg kell szüntetni, melynek tényét hitelt érdemlő módon igazoltatni kell (szerelői nyilatkozat!)
8. A helyiségek világítását használat után le kell kapcsolni. Elektromos berendezést használaton kívül helyezés esetén a villamos tápellátásról le kell választani.
9. A vizesblokkok helyiségei az óvoda, iskolák folyosóiról, valamint a lakószobái előtti közlekedőkről nyíló önálló rendeltetési egységeket képeznek. A folyosók, lépcsőház pihenők területén az onnan nyíló és így önálló rendeltetési egységeket képező vizesblokkok helyiségei tűzvédelmére korszerű, porral oltó tűzoltó készülékeket helyeztek el. A tűzoltó készülékek oltásteljesítményét, épületenként – OLTÓANYAGEGYSÉG-CSOPORTJÁT – az adott önálló rendeltetési egységek összesített alapterületétől függően kell megállapítani.
10. A tűzoltó-technikai terméket, többek között a tűzoltó készülékeket jól látható, könnyen hozzáférhetően, úgy kell elhelyezni, hogy a tűzoltó készülék a legkedvezőtlenebb helyen keletkező tűz oltására a legrövidebb idő alatt felhasználható legyen, és a készüléket állandóan használható, üzemképes állapotban kell tartani. Helyéről eltávolítani, rendeltetésétől eltérő célra használni a tűzoltó készüléket – ha jogszabály arról másként nem rendelkezik – nem szabad, illetve TILOS!
11. A tűzoltó készülékek jogszabályban előírt időszakos felülvizsgáltatásáról és/vagy javításáról – melyet csak OKF regisztrációs számmal rendelkező cég végezhet! – gondoskodni kell. Amennyiben

Készítette: Vajda Ferenc tűzvédelmi tanácsadó

✉ Címe: 2225 Üllő, Lóránt Gyula u.11. ☎ Tel: ☎ Mobil: 30/9450769; E-mail: címé: expirit3@gmail.com

ELŐZZÜK MEG a TŰZEKET!	TŰZVÉDELMI SZABÁLYZAT	Oldalszám: 38/79
	LENGYEL KIEGÉSZÍTŐ NEMZETISÉGI NYELVOKTATÓ ISKOLA ÉS KIEGÉSZÍTŐ NEMZETISÉGI ÓVODA Címe: 1102 Budapest, Állomás u. 10.	

az időszakos ellenőrzést, és/vagy javítást nem hajtották végre, a tűzoltó készülék nem tekinthető üzemképesnek.

12.A jobb láthatóságuk érdekében a tűzoltó készülékeket, fali tűzcsapokat, valamint a tűzjelző rendszer kézi jelzésadóit a hatályos Országos Tűzvédelmi Szabályzat szerint világító/után világító biztonsági jelekkel megfelelő módon meg kell jelölni.

13.A helyiségek területén alkalmoszerű tűzveszélyes tevékenységet (pl. hegesztés, vagy egyéb más, nyílt lánggal, szikraképződéssel járó munka) csak a szabályzat III/3. fejezetében foglaltak maradéktalan betartásával, a szükséges személyi és tárgyi tűzmelegelőzési feltételek előzetes meghatározásával és ezek ÍRÁSOS ENGEDÉLY-be foglalásával, az engedély kiadását követően szabad végezni, végeztetni!

14.A helyiségekben keletkező tűz esetére, a hozzájuk legközelebb lévő irodák területén tűz jelzésére is alkalmas telefonkészülékek nyertek elhelyezést. A telefonkészülékek közelében fel kell tüntetni a segélyhívó- számokat (MENTŐK: 104, TŰZOLTÓK: 105, RENDŐRSÉG: 107) valamint a tűzjelzés módját, mely az alábbi:

- tűzeset, káreset pontos helye (cím)
- mi ég, milyen anyag, a tűz terjedelme (m²),
- robbanásveszélyes anyag van-e veszélyben?
- életveszély van e?
- tüzet jelző személy neve, a jelzésre használt telefonkészülék hívószáma.

Tűzjelzést követően hozzá kell kezdeni a tűz esetére előírt, alapvetően szükséges tennivalók ellátásához a Tűzriadó Terv alapján!

15.Napi munkaidő végén, illetőleg a helyiségek alkalmi használatát követően a használó munkavállalók a vizesblokkok helyiségei területét kötelesek tüzetesen átvizsgálni, és minden olyan rendellenes okot, körülményt, azonnal megszüntetni, amely a helyiségek, illetve az intézményegységek elhagyása után tüzet okozhat.

Fenti szabályzat betartása, betartatása kötelező!

ELŐZZÜK MEG a TŰZEKET!	TŰZVÉDELMI SZABÁLYZAT	Oldalszám: 39/79
	LENGYEL KIEGÉSZÍTŐ NEMZETISÉGI NYELVOKTATÓ ISKOLA ÉS KIEGÉSZÍTŐ NEMZETISÉGI ÓVODA Címe: 1102 Budapest, Állomás u. 10.	

TŰZVÉDELMI SZABÁLYZAT

Az iskolaépületek, tantermek

Gázkazánok helyiségei

területére, és az ott folytatandó tevékenységre vonatkozóan az alábbi Tűzvédelmi Szabályzatot (továbbiakban: szabályzat) adom ki és végrehajtását elrendelem:

1. A gázkazánok helyiségeit (továbbiakban: kazánhelyiségek) csak a vonatkozó tűzvédelmi követelményeknek megfelelően szabad használni. A helyiségek területén nyertek elhelyezést az adott intézmények melegvízes központi fűtését biztosító, földgáz üzemű gázkazánok. Az új diákotthon, egyben óvoda épületének tetőtérében 3 darab, egyenként 60,0 kW-os teljesítményű, zárt égésterű, szerelt kéményekbe csatlakoztatott, turbó gázkazánokat telepítettek.
2. Az 1-es pontban meghatározott fűtéstechnológiai berendezéseket csak a tűzvédelmi követelményeknek megfelelő, erre a célra kialakított kazánhelyiségekbe szabad telepíteni.
3. A helyiségekben az ott lévő technológiai berendezéseken kívül más, oda nem való éghető anyagot tartani nem szabad. A kazánhelyiségek jellege nem tűzveszélyes. Ennek ellenére a kazán helyiségek területén TILOS a DOHÁNYZÁS! A tilalmat a helyiségek bejárati ajtóinak külső lapjára erősített, ragasztott, piktogrammal is ellátott biztonsági jellel, táblával, matricával jelölni kell!
4. A helyiségek területén folyamatosan rendet, tisztaságot kell tartani. Területükön, a gázkazánokon és a hozzájuk tartozó csővezetékeken, szerelvényeken, motorikus berendezéseken kívül más, a helyiségek rendeltetésétől eltérő, oda nem való anyagot-eszközt tárolni még ideiglenes jelleggel sem szabad!
5. A helyiségekben a berendezések villamos fő-, illetve szakaszoló kapcsolóját – amennyiben van -, valamint az egyéb közmű nyitó-, és zárószerkezetét (pl. gázelzárót), tűzoltó készüléket – amennyiben a teljesítménye (csak 230 kW összteljesítménytől kell) indokolja - eltorlaszolni, a fűtőberendezéshez vezető közlekedési – tűz esetén menekülési – utat, továbbá a kijárati ajtókat leszűkíteni, eltorlaszolni még átmenetileg sem szabad. A közművek elzáró szerkezeteit egyértelműen meg kell jelölni.
6. Az égéstermék – elvezetővel rendelkező tüzelő-, és fűtőberendezés csak teljesítményének megfelelő, illetőleg arra méretezett kéményhez csatlakoztatható.
7. Az éghető gázzal üzemeltetett tüzelő-, illetőleg fűtőberendezés, készülék működése alatt, meghatározott kezelési osztálynak megfelelő felügyeletről kell gondoskodni. A tüzelő-, fűtőberendezések felügyeletét csak a berendezés működését ismerő, és arra alkalmas személyre szabad bízni.
8. A gyártó, vagy külföldi termék esetén a forgalomba hozó a fogyasztó részére köteles meghatározni a tüzelő- fűtő és a hozzá csatlakozó hőhasznosító berendezés HASZNÁLATÁRA és KARBANTARTÁSÁRA vonatkozó tűzvédelmi követelményeket, valamint éghető anyagokra vonatkozóan a berendezéstől megtartandó biztonságos távolságokat. A fűtőberendezések időszakos felülvizsgálatát, ha szükséges, akkor karbantartását a meghatározott időszakonként szakcég szakemberével el kell végeztetni.
9. Az üzemeltető, vagy a berendezés kezelésével megbízott személy köteles a használati (kezelési) utasításban foglaltakat megtartani, a berendezést annak megfelelően üzemeltetni.
10. Gázszivárgás esetén a gázüzemű fűtőberendezés működését meg kell szüntetni (kikapcsolás, gáz azonnali elzárása), meg kell győződni a gázszivárgás okáról és a rendellenességet szakemberrel haladéktalanul fel kell számoltatni, meg kell szüntetni. A helyiség azonnali ki-, illetve átszellőztetéséről gondoskodni kell.

Készítette: Vajda Ferenc tűzvédelmi tanácsadó

✉ Címe: 2225 Üllő, Lóránt Gyula u.11. ☎ Tel: ☎ Mobil: 30/9450769; E-mail: címé: expirit3@gmail.com

ELŐZZÜK MEG a TŰZEKET!	TŰZVÉDELMI SZABÁLYZAT	Oldalszám: 40/79
	LENGYEL KIEGÉSZÍTŐ NEMZETISÉGI NYELVOKTATÓ ISKOLA ÉS KIEGÉSZÍTŐ NEMZETISÉGI ÓVODA Címe: 1102 Budapest, Állomás u. 10.	

11. A kéménybe csatlakoztatott tüzelő-, és fűtőberendezés, annak égéstermék – elvezetője, valamint a környezetében lévő éghető anyagok között olyan távolságot kell megtartani, vagy olyan hőszigetelést kell alkalmazni, hogy a sugárzó hő a berendezés legnagyobb hőterheléssel való üzemeltetése mellett sem jelentsen az éghető anyagokra gyújtási veszélyt.
12. A kéményt, a kéménytoldót, a füstcsatornát és egyéb égéstermék – elvezetőt csak nem éghető anyagból és úgy kell kialakítani, hogy az gyújtási veszélyt ne jelenthessen.
13. Olyan kéményt nem szabad használni, amelynek falába B-F tűzvédelmi osztályba tartozó épületszerkezetet építettek be, amelynek műszaki állapota nem megfelelő, amelynél a szükséges vizsgálatot, tisztítást, műszaki felülvizsgálatot nem végezték el. Az erről kapott SZAKVÉLEMÉNYT/TANÚSÍTVÁNYT legalább 5 évig meg kell őrizni.
14. A kémény használaton kívüli bekötő és tisztító nyílását nem éghető (A1 tűzvédelmi osztályba sorolt) anyaggal, eszközzel hézagmentesen le kell zárni. A koromzsák és kéménytisztító ajtót állandóan zárt állapotban kell tartani.
15. A nem éghető anyagú, megfelelő szilárdságú füstcsöveket 1,5 méterenként, de legalább egy helyen fémbilincssel az épületszerkezethez kell rögzíteni, és a kéménybe hézagmentesen (megfelelő csőátmérő és csőrőzsa) kell csatlakoztatni. A füstcső és a bilincs környezetére gyújtási veszélyt nem jelenthet.
16. A helyiségeknél – elsősorban a hagyományos gázkazánok esetében – biztosítani kell a szellőzés (természetes keresztzellőzés alsó-felső nyílásokkal) lehetőségét. A szellőzőnyílásokat eltorlaszolni, leszűkíteni még ideiglenes jelleggel sem szabad!
17. A helyiségek elektromos hálózata, szerelvényei (kapcsolók, lámpatestek, stb.) gépi, berendezései, készülékei, azok szerelési és csatlakoztatási módja, valamint a védettségi foka feleljen meg a helyiségek mérsékelt tűzveszélyes, valamint üzemzavarból adódó gázszivárgással szembeni tűzvédelmi követelményeknek.
18. Sérült, tűz-, és balesetveszélyes elektromos szerelvényt, gépi berendezést, készüléket használni nem szabad, azt elektromos képesítésű szakember által haladéktalanul meg kell javíttatni. Csak kifogástalan műszaki állapotú elektromos hálózat, szerelvény, berendezés, készülék használható! Ennek érdekében a villamos hálózatot, berendezést: a gázkazánok helyiségei esetében – NAPRA PONTOSAN - 6 évente tűzvédelmi műszaki követelmények szempontjából felül kell vizsgáltatni és a tapasztalt, feltárt hiányosságokat meg kell szüntetni, melynek tényét hitelt érdemlő módon igazoltatni kell (szerelői nyilatkozat!)
19. A helyiségek, annak tűzvédelmére – amennyiben a berendezés teljesítménye 233,0 kW feletti - legalább 1 db, a gázkazánok helyiségeiben keletkező tűz oltására alkalmas, korszerű tűzoltó készüléket kell elhelyezni. A kisebb teljesítményű kazánok helyiségeinek tűzvédelmét a helyiségekhez legközelebb eső közlekedő, folyosószakasz területén elhelyezett, megfelelő oltásteljesítményű tűzoltó készülékek biztosítják.
20. A tűzoltó-technikai terméket, többek között a tűzoltó készülékeket jól látható, könnyen hozzáférhetően, úgy kell elhelyezni, hogy a tűzoltó készülék a legkedvezőtlenebb helyen keletkező tűz oltására a legrövidebb idő alatt felhasználható legyen, és a készüléket állandóan használható, üzemképes állapotban kell tartani. Helyéről eltávolítani, rendeltetésétől eltérő célra használni a tűzoltó készüléket – ha jogszabály arról másként nem rendelkezik_ nem szabad, illetve TILOS!
21. A tűzoltó készülékek jogszabályban előírt időszakos felülvizsgáltatásáról és/vagy javíttatásáról – melyet csak OKF regisztrációs számmal rendelkező cég végezhet! – gondoskodni kell. Amennyiben az időszakos ellenőrzést, és/vagy javítást nem hajtották végre, a tűzoltó készülék nem tekinthető üzemképesnek.

Készítette: Vajda Ferenc tűzvédelmi tanácsadó

✉ Címe: 2225 Üllő, Lóránt Gyula u.11. ☎ Tel: ☎ Mobil: 30/9450769; E-mail: címé: expirit3@gmail.com

ELŐZZÜK MEG a TŰZEKET!	TŰZVÉDELMI SZABÁLYZAT	Oldalszám: 41/79
	LENGYEL KIEGÉSZÍTŐ NEMZETISÉGI NYELVOKTATÓ ISKOLA ÉS KIEGÉSZÍTŐ NEMZETISÉGI ÓVODA Címe: 1102 Budapest, Állomás u. 10.	

22. A jobb láthatóságuk érdekében a tűzoltó készülékeket, fali tűzcsapokat, valamint a tűzjelző rendszer kézi jelzésadóit a hatályos Országos Tűzvédelmi Szabályzat szerint világító/utánvilágító biztonsági jelekkel megfelelő módon meg kell jelölni.
23. A helyiségek területén alkalmoszerű tűzveszélyes tevékenységet (pl. hegesztés, vagy egyéb más, nyílt lánggal, szikraképződéssel járó munka) csak a szabályzat III/3. fejezetében foglaltak maradéktalan betartásával, a szükséges személyi és tárgyi tűzmelegelőzési feltételek előzetes meghatározásával és ezek ÍRÁSOS ENGEDÉLY-be foglalásával, az engedély kiadását követően szabad végezni, végeztetni!
24. A helyiségekben keletkező tűz esetére, a hozzájuk legközelebb lévő irodahelyiség és/vagy a diákotthon esetében a nevelői háló területén tűz jelzésére is alkalmas telefonkészülék nyert elhelyezést. A telefonkészülékek közelében fel kell tüntetni a segélyhívó- számokat (MENTŐK: 104, TŰZOLTÓK: 105, RENDŐRSÉG: 107) valamint a tűzjelzés módját, mely az alábbi:
- tűzeset, káreset pontos helye (cím)
 - mi ég, milyen anyag, a tűz terjedelme (m²),
 - robbanásveszélyes anyag van-e veszélyben?
 - életveszély van e?
 - tüzet jelző személy neve, a jelzésre használt telefonkészülék hívószáma.
- Tűzjelzést követően hozzá kell kezdeni a tűz esetére előírt, alapvetően szükséges tennivalók ellátásához a Tűzriadó Terv alapján!
25. A kazánok kezelési osztályának megfelelő, meghatározott időszakonként a kazánok felügyeletével megbízott munkavállalók a felügyeletet követően a helyiségek területét kötelesek tüzetesen átvizsgálni, és minden olyan rendellenes okot, körülményt, azonnal megszüntetni, amely a helyiségek illetve az adott intézményegység elhagyása után tüzet, vagy robbanást okozhat.

Fenti szabályzat betartása, betartatása kötelező!

ELŐZZÜK MEG a TŰZEKET!	TŰZVÉDELMI SZABÁLYZAT	Oldalszám: 42/79
	LENGYEL KIEGÉSZÍTŐ NEMZETISÉGI NYELVOKTATÓ ISKOLA ÉS KIEGÉSZÍTŐ NEMZETISÉGI ÓVODA Címe: 1102 Budapest, Állomás u. 10.	

- (1) bekezdés c) pontjában meghatározottak helyett elégséges meggyőződni, a központtal való kapcsolatról és rendszerállapotról.
- Az ellenőrzés célja, hogy megállapítást nyerjen a belső hangjelző, a központ fényjelző és információ-kijelzői megfelelően működik-e.
- Az ellenőrzés a gyártó által javasolt módon történik.

HAVI ELLENŐRZÉS:

NEGYEDÉVES ELLENŐRZÉS

Az üzemeltető által megbízott személynek – szerződéses tűzvédelmi tanácsadó – háromhavonta ellenőrizni kell:

- Az üzemeltető által a beépített tűzjelző/jelenleg nincs tűzjelző/ berendezés megfelelő működésének, a személyi, környezeti és műszaki feltételek ellenőrzésével megbízott személy háromhavonta ellenőrzi***
 - Azt, hogy az ellenőrzés a gyártó által javasolt módon történik-e,*
 - hogy történtek-e az épület használatában, technológiájában, kialakításában olyan változások, amelyek befolyásolják a tűzjelző berendezés működését, különösen az automatikus érzékelők érzékelési képességét, a kézi jelzésadók hozzáférhetőségét, a hangjelzők hallhatóságát és*
 - hogy a jelzések beazonosítására vonatkozó kimutatások, rajzok rendelkezésre állnak-e, a grafikus megjelenítő eszköz üzemképes-e.*
- A felülvizsgálatok és karbantartások között, rendszeres és rendkívüli felülvizsgálatok vannak. A rendszeres felülvizsgálatok célja a tűzjelző rendszer megfelelő működőképességének normál körülmények között történő ellenőrzése.

Rendkívüli felülvizsgálatot kell végrehajtani

- tűzeset után,
 - téves riasztás esetén,
 - a rendszer meghibásodása esetén,
 - a rendszer változtatása esetén,
 - hosszú üzemszünet után vagy
 - új karbantartóval kötött szerződés után.
- Az üzemeltető köteles kijelölni a tűzjelző berendezés megfelelő működésének, a személyi, környezeti és műszaki feltételeknek időszakos (napi; havi; negyedéves) ellenőrzésével megbízott személyeket (előzőekben megjelölt személyek) és köteles továbbiakban *biztosítani az előírt ellenőrzések megtartását, továbbá az ezeken feltárt hiányosságok megszüntetését.*
 - Az üzemeltető köteles biztosítani a rendszeres és rendkívüli felülvizsgálat és karbantartás megtartását, továbbá a feltárt hiányosságokat megszüntetni.
 - A felelős személyek kötelesek a meghatározott időszakokként ellenőrzéseket végrehajtani és a tapasztalt hiányosságokról az intézkedésre jogosult vezetőt haladéktalanul tájékoztatni.
 - A felülvizsgálatot, karbantartást végző szerv, szakkég, annak szakembere köteles a szolgáltatásra vonatkozó SZERZŐDÉSBEN foglaltak szerint a meghatározott időszakokként felülvizsgálatot, karbantartást végrehajtani és a tapasztalt hiányosságokról a megbízó intézkedésre jogosult vezetőjét írásban értesíteni, továbbá az üzemeltető megbízása esetén a szükséges javításokat, cseréket stb. haladéktalanul elvégezni.

AZ IDŐSZAKOS FELÜLVIZSGÁLATRA és KARBANTARTÁSRA VONATKOZÓ SZOLGÁLTATÓI SZERZŐDÉSTŐL VALÓ ELTÉRÉS, VAGY AZ ABBAN FOGLALTAK FIGYELMEN KÍVÜL HAGYÁSA,

Készítette: Vajda Ferenc tűzvédelmi tanácsadó

✉ Címe: 2225 Üllő, Lóránt Gyula u.11. ☎ Tel: ☎ Mobil: 30/9450769; E-mail: címé: expirit3@gmail.com

ELŐZZÜK MEG a TŰZEKET!	TŰZVÉDELMI SZABÁLYZAT	Oldalszám: 43/79
	LENGYEL KIEGÉSZÍTŐ NEMZETISÉGI NYELVOKTATÓ ISKOLA ÉS KIEGÉSZÍTŐ NEMZETISÉGI ÓVODA Címe: 1102 Budapest, Állomás u. 10.	

MEGSÉRTÉSE ESETÉN a TŰZÉRZÉKELŐ-, és JELZŐ BERENDEZÉS NEM TEKINTHETŐ FELÜLVIZSGÁLTNAK, KARBANTARTOTTNAK!

Fenti előírások betartása, betartatása kötelező!

Készítette: Vajda Ferenc tűzvédelmi tanácsadó

✉ Címe: 2225 Üllő, Lóránt Gyula u.11. ☎ Tel: 📱 Mobil: 30/9450769; E-mail: címé: expirit3@gmail.com

ELŐZZÜK MEG a TŰZEKET!	TŰZVÉDELMI SZABÁLYZAT	Oldalszám: 44/79
	LENGYEL KIEGÉSZÍTŐ NEMZETISÉGI NYELVOKTATÓ ISKOLA ÉS KIEGÉSZÍTŐ NEMZETISÉGI ÓVODA Címe: 1102 Budapest, Állomás u. 10.	

Tűzvédelmi oktatás, felvilágosítás

A tűz elleni védekezésről, a műszaki mentésről és a tűzoltóságról szóló 1996. évi XXXI. törvény 22. § (3) bekezdésében foglaltak alapján az Intézmény vezetőit, valamint beosztott munkavállalóit, valamint a diákokat tűzvédelmi oktatásban kell részesíteni, melyeket az alábbiak szerint szabályozom:

A vezetőket a beosztott dolgozókat tűzvédelmi oktatásban kell részesíteni:

- **felvételi**kor, illetve munkába állításkor az úgynevezett **első tűzvédelmi oktatást** az **intézmények általános igazgatója, vagy az általa megbízott, az intézmény közvetlen vezetője** köteles megtartani, dokumentálni.
- évenként legalább egy alkalommal történő **ismétlődő tűzvédelmi oktatásokat** - előzetes kiértékelését követően - minden esetben a **szerződéses tűzvédelmi tanácsadó** köteles megtartani és dokumentálni.
- oktatáson való hiányzás után a **pótképzéseket** az **intézmények igazgatója, vagy az általa megbízott személy, az intézmény közvetlen vezetője köteles** megtartani és dokumentálni.
- tűzesetet követően a **rendkívüli tűzvédelmi oktatást** a **tűzvédelmi tanácsadó** tartja meg és dokumentálja.
- **A diákok** – életkori sajátosságainak megfelelő - **oktatását** minden tanév kezdetén, az első osztályfőnöki órán, az **osztályfőnökök kötelesek megtartani** és azt az osztálynaplókba történő bejegyzéssel **dokumentálni**

Oktatások jellegétől függetlenül minden oktatást az OKTATÁSI NAPLÓBAN kell dokumentálni

Az oktatást a Tűzvédelmi Szabályzat eseti (intézményekre, munkahelyekre, az ott folytatott, tevékenységekre vonatkozó) tűzvédelmi szabályból, illetve a dolgozók, tanulók konkrét – az iskolával és diákokkal kapcsolatos - tevékenységekkel összefüggő tűzvédelmi használati szabályokból, ismeretekből a helyi veszélyforrások kihangsúlyozásával kell megtartani.

Kiemelten foglalkozni kell a tűz esetén szükséges alapvető tennivalókkal.

Az intézmények dolgozói részére tartott éves ismétlődő tűzvédelmi oktatásnak az alábbi témakörökre kell kitérnie:

- 📖 a többszörösen módosított 1996. évi XXXI. Törvény munkavállalókra vonatkozó fejezeteire, előírásaira,
- 📖 konkrét intézmény, munkahely, munkafolyamat, anyag tűzveszélyességére,
- 📖 általános tűzvédelmi használati szabályokra, előírásokra (OTSZ),
- 📖 tűz esetén követendő magatartásra,
- 📖 tűzoltó készülékek, eszközök, felszerelések – FALI TŰZCSAPOK - kezelésére, használatára,
- 📖 napi munkavégzés utáni feladatokra,
- 📖 tűzvédelmi, tűz megelőzési szabályok megszegésének követelményeire, tűzvédelmi szabálysértés, tűzvédelmi bírság lehetőségére,

AZ OKTATÁSRÓL FELVETT DOKUMENTUMNAK (OKTATÁSI NAPLÓ) TARTALMAZNI KELL:

- ✓ az oktatás időpontját, helyét, jellegét (első, ismétlődő, pót, rendkívüli)
- ✓ az oktatás konkrét témaköreit
- ✓ az oktatott dolgozók nevét, az aláírásokat
- ✓ az oktató nevét, aláírását

Azt a közvetlen munkahelyi vezetőt, vagy beosztott pedagógust, óvodai nevelőt, dajkát, egyéb dolgozót, aki az éves ismétlődő tűzvédelmi oktatáson valamilyen oknál fogva (betegség, szabadság stb.) nem tudott részt venni, a munka újbóli felvételével egyidejűleg ún. PÓTKÉPZÉSBEN kell részesíteni!

KÜLSŐ, IDEGEN VÁLLALAT, CÉG DOLGOZÓIT, amennyiben bármely intézmény, területén végeznek kampányszerű tevékenységet, (pl. szerelés, karbantartás, vagy alkalmi tűzveszélyes

Készítette: Vajda Ferenc tűzvédelmi tanácsadó

✉ Címe: 2225 Üllő, Lóránt Gyula u.11. ☎ Tel: ☎ Mobil: 30/9450769; E-mail: címé: expirit3@gmail.com

ELŐZZÜK MEG a TŰZEKET!	TŰZVÉDELMI SZABÁLYZAT	Oldalszám: 45/79
	LENGYEL KIEGÉSZÍTŐ NEMZETISÉGI NYELVOKTATÓ ISKOLA ÉS KIEGÉSZÍTŐ NEMZETISÉGI ÓVODA Címe: 1102 Budapest, Állomás u. 10.	

tevékenység) úgy őket szintén rövid – a munkával kapcsolatos – tűzvédelmi oktatásban kell részesíteni, melyet a hivatal műszaki előadója, vagy előzetes kiértékelést követően a szerződéses tűzvédelmi tanácsadó köteles megtartani, dokumentálni.

BÁRMELY - A SZABÁLYZAT HATÁLYA ALÁ TARTOZÓ – INTÉZMÉNY területén bekövetkezett tűzesetet követően a tűz által érintett konkrét intézmény dolgozóit ún. RENDKÍVÜLI tűzvédelmi oktatásban kell részesíteni! Ezt minden esetben tűzvédelmi tanácsadó köteles megtartani, dokumentálni.

A tűzvédelmi oktatások elhanyagolása felelősségre vonást, tűzvédelmi szabálysértést vagy bírságot eredményez! Tűzvédelmi szempontból tájékozatlan intézményi dolgozó nem alkalmazható!

Készítette: Vajda Ferenc tűzvédelmi tanácsadó

✉ Címe: 2225 Üllő, Lóránt Gyula u.11. ☎ Tel: 📞 Mobil: 30/9450769; E-mail: címé: expirit3@gmail.com

ELŐZZÜK MEG a TŰZEKET!	TŰZVÉDELMI SZABÁLYZAT	Oldalszám: 46/79
	LENGYEL KIEGÉSZÍTŐ NEMZETISÉGI NYELVOKTATÓ ISKOLA ÉS KIEGÉSZÍTŐ NEMZETISÉGI ÓVODA Címe: 1102 Budapest, Állomás u. 10.	

Tűzriadó terv

A tűz elleni védekezésről, a műszaki mentésről és a tűzoltóságról szóló, többszörösen módosított 1996. évi XXXI. törvény 19. § (1) bekezdésében foglaltak, valamint a 33/1999 /IX. 24/ BM rendelettel módosított, valamint a 30/ 1996. (XII. 6.) BM rendelet 4. § (1) bekezdésének b) pontja meghatározza, hogy a MŰVELŐDÉSI, OKTATÁSI, KULTURÁLIS, SPORT, EGÉSZSÉGÜGYI és SZOCIÁLIS LÉTESÍTMÉNYEKRE TŰZRIADÓ TERV - et kell készíteni.

Fentiek alapján a(z) ISKOLA területére kötelező TŰZRIADÓ TERV készítése. Az intézményekben dolgozó személyek, tanuló gyermekek, diákok, testi épsége, az élet-, és vagyonbiztonság érdekében Az intézményekre kiadom az alábbi általános tűzriadó tervet:

Tűzjelzés, riasztás

Aki a szabályzat hatálya alá tartozó, oktatási intézmény épület területén tüzet, vagy annak közvetlen veszélyét észleli, az köteles elsősorban és haladéktalanul a területileg illetékes Hivatásos Tűzoltóságot (X. kerületi) értesíteni!

A TŰZOLTÓSÁG TŰZJELZŐ HÍVÓSZÁMA: 105

A tűzjelzéskor az alábbi adatokat kell közölni:

- ✓ Tűzeset, káreset pontos helye (cím)
- ✓ Mi ég, milyen anyag, épület stb., milyen terjedelemben (m²)
- ✓ Emberélet van-e veszélyben
- ✓ Jelző személy neve, jelzésre használt telefonkészülék száma

A tűz észlelésével és a tűzoltóság felé történő jelzéssel egy időben haladéktalanul riasztani kell a tűz által érintett intézményben tartózkodó pedagógusokat, nevelőket, óvónőket, dolgozókat, a technikai személyzetet és természetesen elsősorban a gyermekeket, diákokat.

A személyek, diákok belső közvetlen riasztását az ISKOLAI ÉPÜLETEKBEN keletkezett tűz esetében, tanítási idő alatt a „TŰZ VAN!... TŰZ VAN!” tűzilármával, kiáltásokkal és pontosan 30,0 másodpercig tartó, szaggatott csengőszóval, míg a ISKOLA, egyben ÓVODA ÉPÜLETÉBEN a személyek belső, közvetlen riasztását szintén a „TŰZ VAN! TŰZ VAN...” tűzilárma, illetve kiáltások megtétele mellett, míg a tűzoltóság közvetlen riasztását a TELEFONON HALADÉKTALANUL meg kell kezdeni!

Törekedni kell arra, hogy a tűz által érintett oktatási, nevelési és/vagy kiállítás célját szolgáló intézményegységből a kisgyermeket (óvoda), és/vagy az iskolai diákokat, óvónők és/vagy pedagógusok vezetésével szervezett körülmények között, a lehető legrövidebb úton és idő alatt, védett épületrészbe, vagy a szabadba (udvar, utca) biztonságosan kimenekítsék! KERÜLNI KELL a PÁNIKHANGULAT KIALAKULÁSÁT!

Elsősorban az épületek földszinti helyiségeiből - ha a folyosón át való menekülést, menekítést a tűz elzárta - a szabadba nyíló ablakokon keresztül kell a gyermekeket kimenekíteni. Amennyiben emeleti helyiséget a folyosón való tűz, vagy a nagy füst miatt nem lehet biztonságosan elhagyni, úgy az adott helyiség ajtónyílásait a beáramló füst megakadályozása érdekében nedves textíliával kell eltömíteni és meg kell várni a kikerülő hivatásos tűzoltó egységek szakszerű beavatkozását, mentési tevékenységét!

A KIÜRÍTÉST a TŰZ ÁLTAL ÉRINTETT INTÉZMÉNY ESETÉBEN LEHETŐLEG TÖKÉLETES HELYISMERETTEL RENDELKEZŐ, ILLETVE AZ ADOTT ÉPÜLET, INTÉZMÉNY KIÜRÍTÉSÉRE KIOKTATOTT, EZZEL MEGBÍZOTT SZEMÉLY IRÁNYÍTSA, VÉGEZZE, VÉGEZTESSE!

Készítette: Vajda Ferenc tűzvédelmi tanácsadó

✉ Címe: 2225 Üllő, Lóránt Gyula u.11. ☎ Tel: ☎ Mobil: 30/9450769; E-mail: címé: expirit3@gmail.com

ELŐZZÜK MEG a TŰZEKET!	TŰZVÉDELMI SZABÁLYZAT	Oldalszám: 47/79
	LENGYEL KIEGÉSZÍTŐ NEMZETISÉGI NYELVOKTATÓ ISKOLA ÉS KIEGÉSZÍTŐ NEMZETISÉGI ÓVODA Címe: 1102 Budapest, Állomás u. 10.	

SZEMÉLYI SÉRÜLÉS (pl. égési sérülés, füstmérgezés stb.) ESETÉN AZONNAL ÉRTESÍTENI KELL a MENTŐKET.

A MENTŐK SEGÉLYHÍVÓ SZÁMA: 104

A mentők kiérkezéséig a sérülteket gyors és szakszerű elsősegélyben kell részesíteni!

Elsősegélynyújtó felszerelések találhatók

✓ Az „A” épületrész földszinti tanári helyiségben:	Tanári szoba
✓ Az „A” épületrész Hivatal helyiségben	Hivatal

AZ ELSŐSEGÉLYT LEHETŐLEG SZAKKÉPZETT ELSŐSEGÉLYNYÚJTÓ SZEMÉLY VÉGEZZE!

AMENNYIBEN BŰNCSELEKMÉNY (pl. szándékos tűzokozás) ALAPOS GYANÚJA MERÜL FEL, VAGY NAGYOBB ÉPÜLETKÁR, ESETLEG HALÁLESET is TÖRTÉNT, ÚGY a RENDŐRSÉGET is KÉSEDELEM NÉLKÜL ÉRTESÍTENI KELL.

A RENDŐRSÉG SEGÉLYHÍVÓSZÁMA: 107

ÁLTALÁNOS HÍVÓSZÁM: 112

A TŰZOLTÁST MEGELŐZŐ MŰSZAKI INTÉZKEDÉSEK:

Amennyiben kiterjedőben lévő, nagyobb tűz esetére van kilátás, úgy a tűzjelzéssel riasztással, épület kiürítésének megkezdésével egy időben, de még a tűzoltás megkezdése előtt az alábbi műszaki intézkedések végrehajtása kötelező:

A tűz által érintett intézményegység területének áramtalanítása, és a bejövő földgáz elzárása! Főkapcsolók, gázelzárók az alábbi helyeken találhatók:

✓ A „A” épület gázfőelzáró:	Bejárattól balra kívül vasajtó mögött	található
✓ „A” épület Elektromos. Főkapcsoló	Belül bejárati ajtó mellett jobbra	található
✓ „B” épület Elektromos. Főkapcsoló:	Kazántér A2 tokozotton	található
✓ I”B” épület gázfőelzáró:	Földszinti terem végén jobbra	található
✓ „B” épület Elektromos. Főkapcsoló	Kazántér A3 okozottban	

Áramtalanít, és a gázt elzárja az iskoláknál: Iskolatitkár vagy pedagógus

Áramtalanítási biztonságosan elvégezhető továbbá: Az udvaron, belül a bejárati kapu bal oldalán lévő A2 tokozatok kismegszakítók lekapcsolásával is lehet áramtalanítani. A három tolózárbán a három létesítmény mérői és kismegszakítók találhatók

Áramtalanítást és a gáz elzárását lehetőleg megfelelő helyismerettel rendelkező, arra kioktatott személy végezze!

A tüzesetről a tűzoltóság értesítésével párhuzamosan minden esetben értesíteni kell az Intézmények Igazgatóját és az intézmények, valamint a tűz által érintett intézmény közvetlen vezetőjét, továbbá a tűzvédelmi tanácsadót (Vajda Ferenc; 06-30/945-0769)

ELŐZZÜK MEG a TŰZEKET!	TŰZVÉDELMI SZABÁLYZAT	Oldalszám: 48/79
	LENGYEL KIEGÉSZÍTŐ NEMZETISÉGI NYELVOKTATÓ ISKOLA ÉS KIEGÉSZÍTŐ NEMZETISÉGI ÓVODA Címe: 1102 Budapest, Állomás u. 10.	

Tűzoltás, mentés

Kisebbségi terjedelmű (1,0-2,0 m²) tüzek oltását az intézményegységekben rendelkezésre álló tűzoltó készülékekkel kell megkezdeni, végezni. Törekedni kell a tűz kezdeti fázisban való eloltására!

Tűzoltó készülékek találhatók:

„A” épületrész

földszint, bejáratnál szemben

Maxima ABC poroltó 6kg.34A 144BC

1. emelet, előtér

Rollexco ABC poroltó 6kg.24A 144BC

2. emelet, mosdóban

Rollexco ABC poroltó 6kg.34A 144BC

„B” épületrész

földszint előtér

Maxima ABC 6kg.poroltó 13A 233BC

Rollexco ABC 12kg.poroltó 55A 233BC

földszint tanterem

Maxima ABC 6kg.poroltó 55A 233BC

Rollexco ABC 12kg.poroltó 55A 233BC

emelet előtér

Maxima ABC 6kg.poroltó 34A 144BC

emelet raktár

Rollexco ABC 6kg.poroltó 34A 133BC

emelet kiállítóterem

Rollexco ABC 6kg.poroltó 34A 133BC

Fontos a tűzoltó készülékek készenléti helyeinek és kezelésének alapos, biztos ismerete! (oktatás!)

Törekedni kell az anyagok mentésére, a tűz által még nem érintett, de veszélyeztetett ingóságok biztonságos helyre történő szállítására. Az anyagok mentését a veszélyesebb tűzveszélyességi osztályú illetve értékesebb anyagokkal, eszközökkel kell kezdeni, azok biztonságos helyre történő elszállításáról kell először gondoskodni.

A tűz oltását és az anyagi javak mentését elsősorban a helyszínen lévő, illetve oda érkező férfiak végezzék! Mindenki köteles az oltáshoz mentéshez, menekítéshez a tőle elvárható maximális eszmei és fizikai segítségét megadni!

A kerületi tűzoltó egységek a tűz jelzését követően várhatóan 25-30 percen belül a helyszínre érkeznek.

A tűzoltó egységek parancsnokát röviden tájékoztatni kell:

- A kialakult helyzetről, a már megtett, vagy még meg nem tett intézkedésekről (pl. áramtalanítás, gáz elzárása, robbanásveszélyes anyagok helyzete, tűzoltás stádiuma, társszervek értesítése stb.)
- A tűz pontos helyéről, optimális megközelíthetőségéről, a legközelebbi vízvételi lehetőségről (tűzcsap helye), tűzoltó készülékek, anyagok, fali tűzcsapok stb. helyéről, a helyi veszélyforrásokról.

A RÖVID TÁJÉKOZTATÁST KÖVETŐEN MINDENKI KÖTELES a KIÉRKEZŐ EGYSÉGEK PARANCSNOKÁNAK (tűzoltás vezető) UTASÍTÁSAIT MARADÉKTALANUL BETARTANI, VÉGREHAJTANI!

Készítette: Vajda Ferenc tűzvédelmi tanácsadó

✉ Címe: 2225 Üllő, Lóránt Gyula u.11. ☎ Tel: ☎ Mobil: 30/9450769; E-mail: címé: expirit3@gmail.com

ELŐZZÜK MEG a TŰZEKET!	TŰZVÉDELMI SZABÁLYZAT	Oldalszám: 49/79
	LENGYEL KIEGÉSZÍTŐ NEMZETISÉGI NYELVOKTATÓ ISKOLA ÉS KIEGÉSZÍTŐ NEMZETISÉGI ÓVODA Címe: 1102 Budapest, Állomás u. 10.	

***MINDEN TŰZESETET – AZ ELOLTOTT VAGY EMBERI BEAVATKOZÁS NÉLKÜL
MEGSZÜNTEKET is – HALADÉKTALANUL JELENTENI KELL a HIVATÁSOS TŰZOLTÓSÁGNAK,
és a HELYSZÍNT – ELOLTOTT TŰZ ESETÉN is – a TŰZVIZSGÁLAT MEGKEZDÉSÉIG
VÁLTOZATLANUL KELL HAGYNI!***

A TŰZJELZÉS ÁLLAMPOLGÁRI KÖTELESSÉG!

A tűzriadó tervet az Intézmény valamennyi vezetőjével, beosztott dolgozójával, az oktatáson résztvevőkkel meg kell ismertetni, hogy tűz esetén a benne foglaltakat készség szintjén alkalmazni tudják.

A tűzriadó tervet az intézményegységek dolgozói részére évente – ismétlődő oktatás keretében – dokumentáltan kell megismertetni.

Készítette: Vajda Ferenc tűzvédelmi tanácsadó

✉ Címe: 2225 Üllő, Lóránt Gyula u.11. ☎ Tel: ☎ Mobil: 30/9450769; E-mail: címé: expirit3@gmail.com

ELŐZZÜK MEG a TŰZEKET!	TŰZVÉDELMI SZABÁLYZAT	Oldalszám: 50/79
	LENGYEL KIEGÉSZÍTŐ NEMZETISÉGI NYELVOKTATÓ ISKOLA ÉS KIEGÉSZÍTŐ NEMZETISÉGI ÓVODA Címe: 1102 Budapest, Állomás u. 10.	

Az iskolák épületei és az egyben óvoda épülete esetében is évente 1 alkalommal tűzriadó és épület kiürítési gyakorlatot kell tartani és azt jegyzőkönyvileg dokumentálni kell. A jegyzőkönyveket legalább 6 évig meg kell őrizni

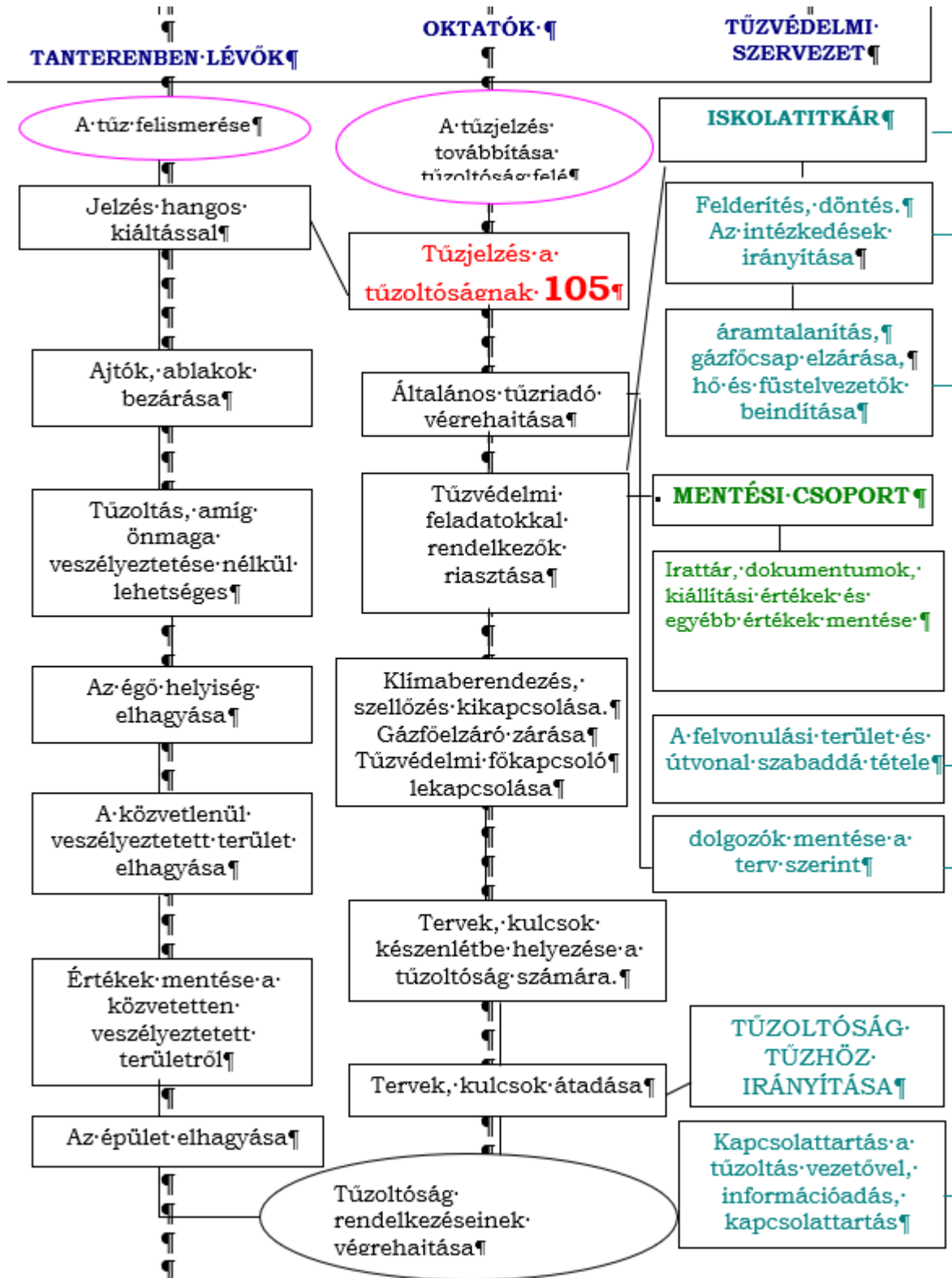

ELŐZZÜK MEG a TŰZEKET!	TŰZVÉDELMI SZABÁLYZAT	Oldalszám: 51/79
	LENGYEL KIEGÉSZÍTŐ NEMZETISÉGI NYELVOKTATÓ ISKOLA ÉS KIEGÉSZÍTŐ NEMZETISÉGI ÓVODA Címe: 1102 Budapest, Állomás u. 10.	

A ÉPÜLETRÉSZ

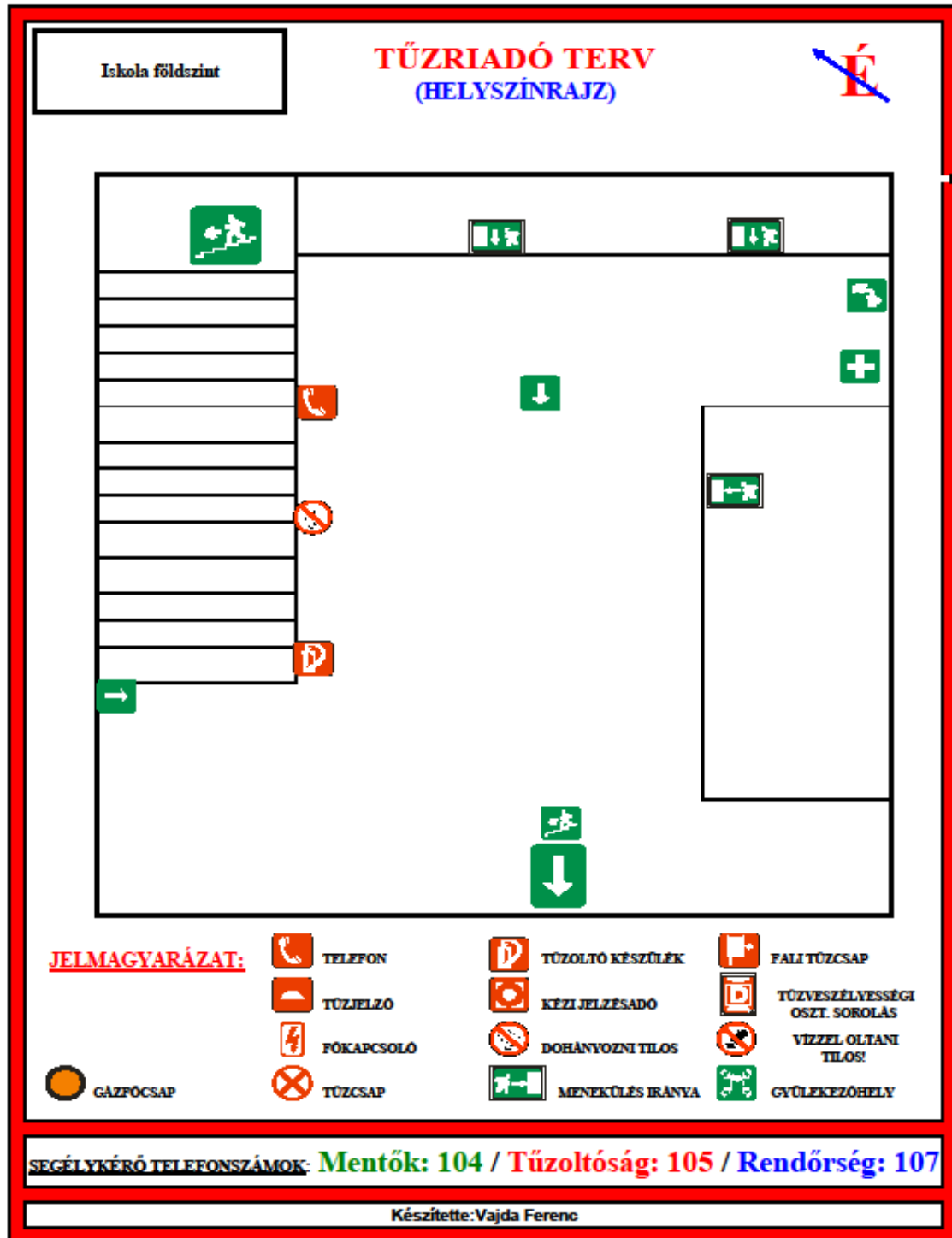

ELŐZZÜK MEG a TŰZEKET!	TŰZVÉDELMI SZABÁLYZAT	Oldalszám: 52/79
	LENGYEL KIEGÉSZÍTŐ NEMZETISÉGI NYELVOKTATÓ ISKOLA ÉS KIEGÉSZÍTŐ NEMZETISÉGI ÓVODA Címe: 1102 Budapest, Állomás u. 10.	

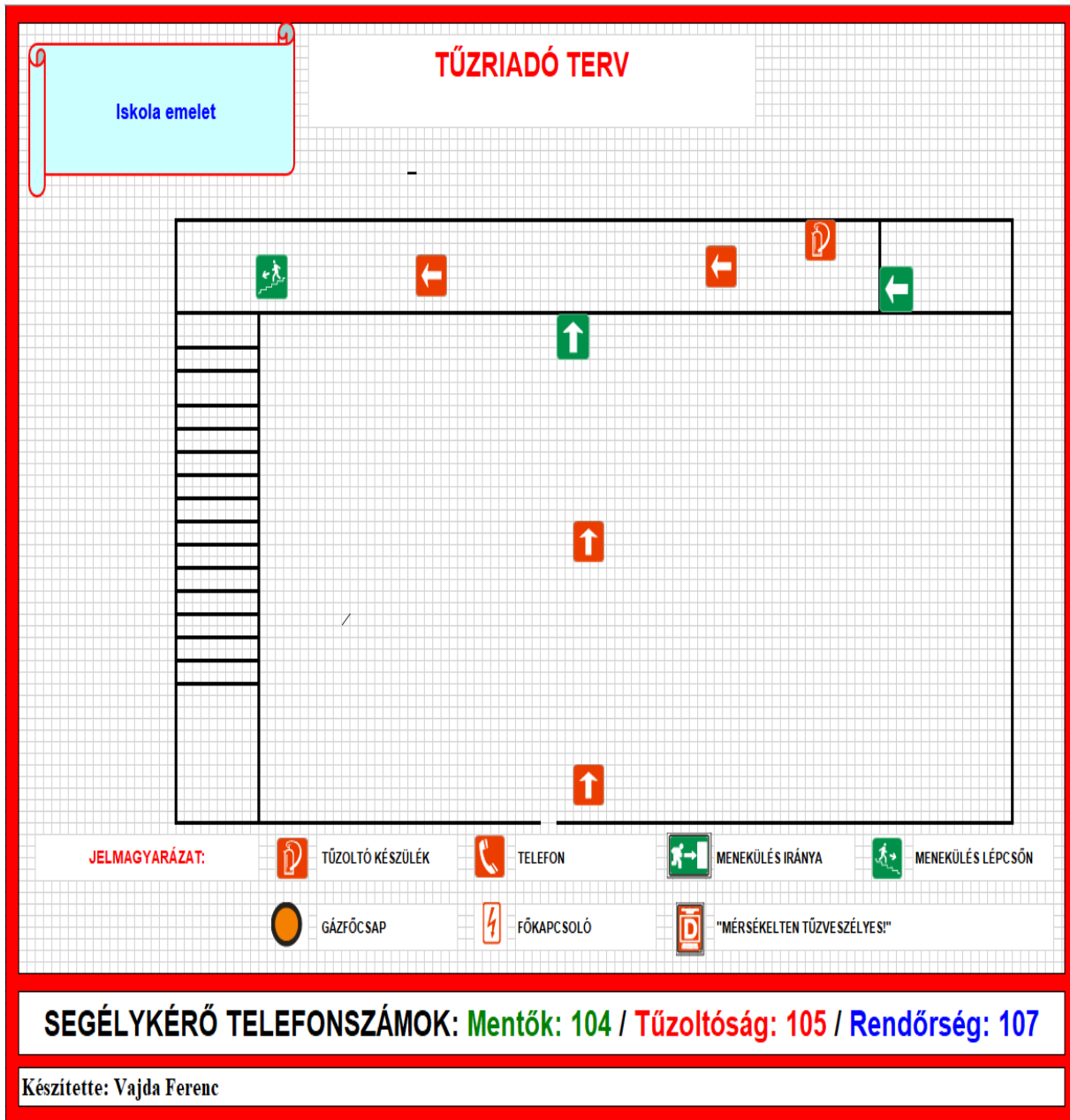

ELŐZZÜK MEG a TŰZEKET!	TŰZVÉDELMI SZABÁLYZAT	Oldalszám: 53/79
	LENGYEL KIEGÉSZÍTŐ NEMZETISÉGI NYELVOKTATÓ ISKOLA ÉS KIEGÉSZÍTŐ NEMZETISÉGI ÓVODA Címe: 1102 Budapest, Állomás u. 10.	

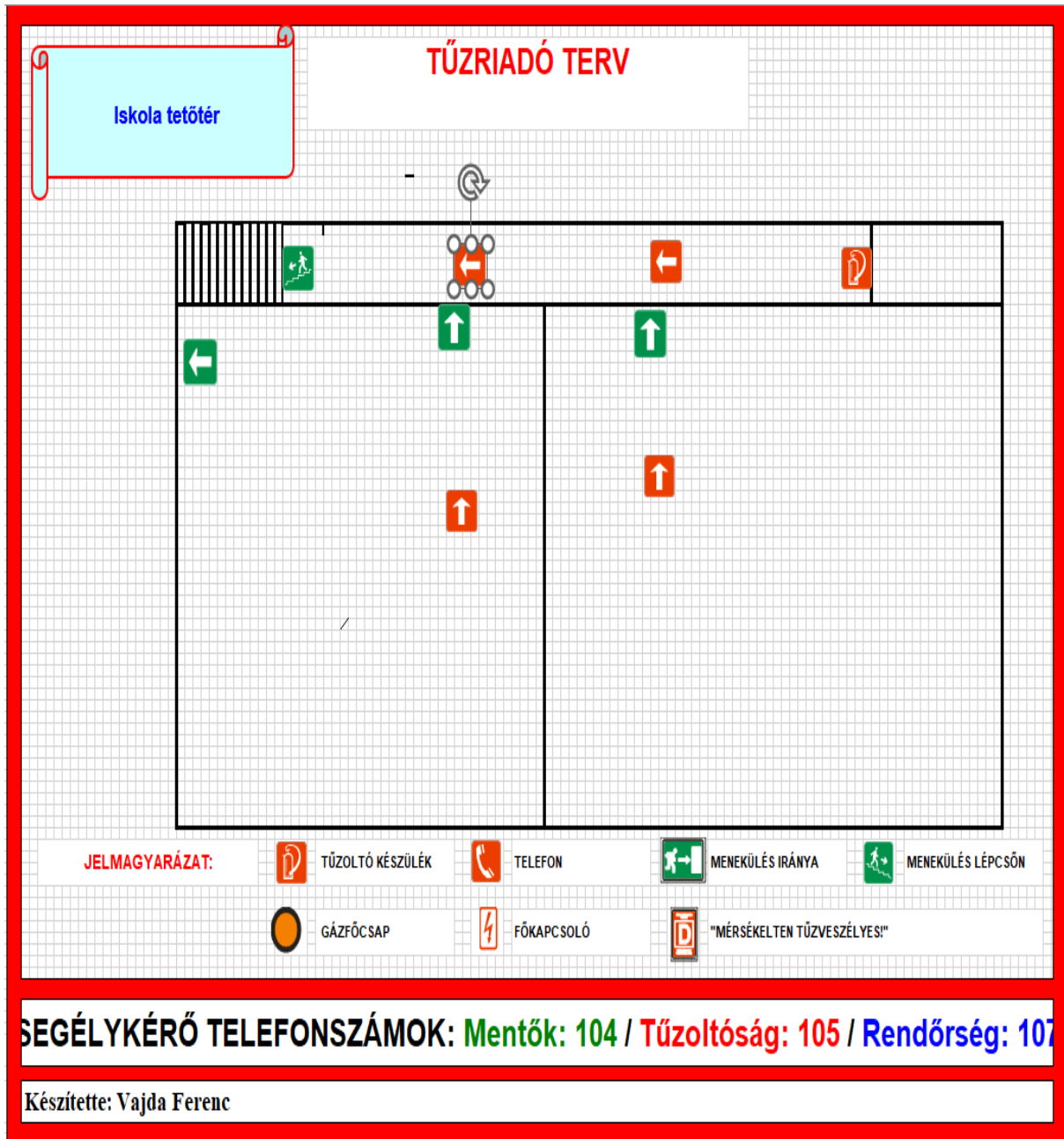

ELŐZZÜK MEG a TŰZEKET!	TŰZVÉDELMI SZABÁLYZAT	Oldalszám: 54/79
	LENGYEL KIEGÉSZÍTŐ NEMZETISÉGI NYELVOKTATÓ ISKOLA ÉS KIEGÉSZÍTŐ NEMZETISÉGI ÓVODA Címe: 1102 Budapest, Állomás u. 10.	

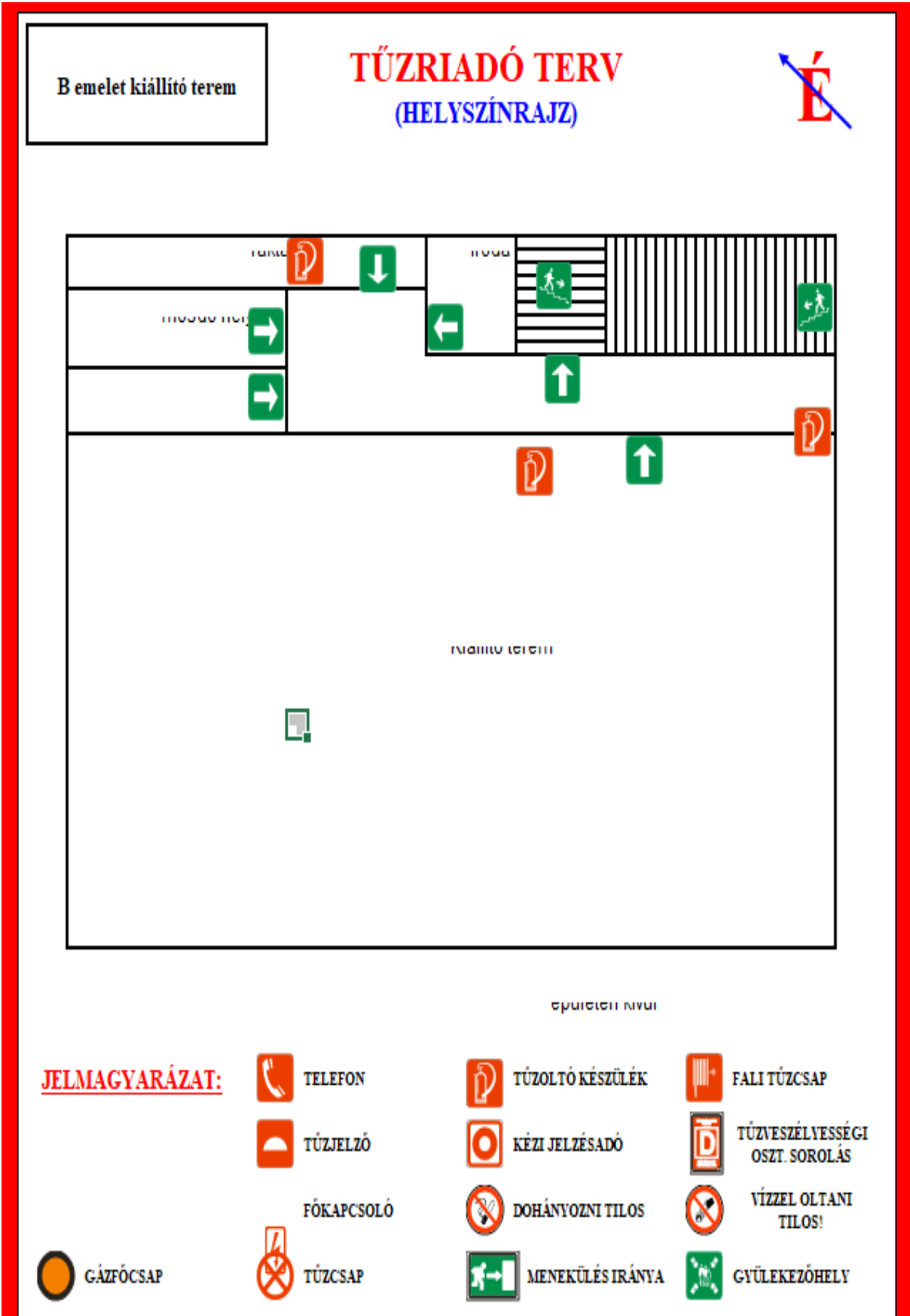

SEGÉLYKÉRŐ TELEFONSZÁMOK: **Mentők: 104** / **Tűzoltóság: 105** / **Rendőrség: 106**

ELŐZZÜK MEG a TŰZEKET!	TŰZVÉDELMI SZABÁLYZAT	Oldalszám: 56/79
	LENGYEL KIEGÉSZÍTŐ NEMZETISÉGI NYELVOKTATÓ ISKOLA ÉS KIEGÉSZÍTŐ NEMZETISÉGI ÓVODA Címe: 1102 Budapest, Állomás u. 10.	

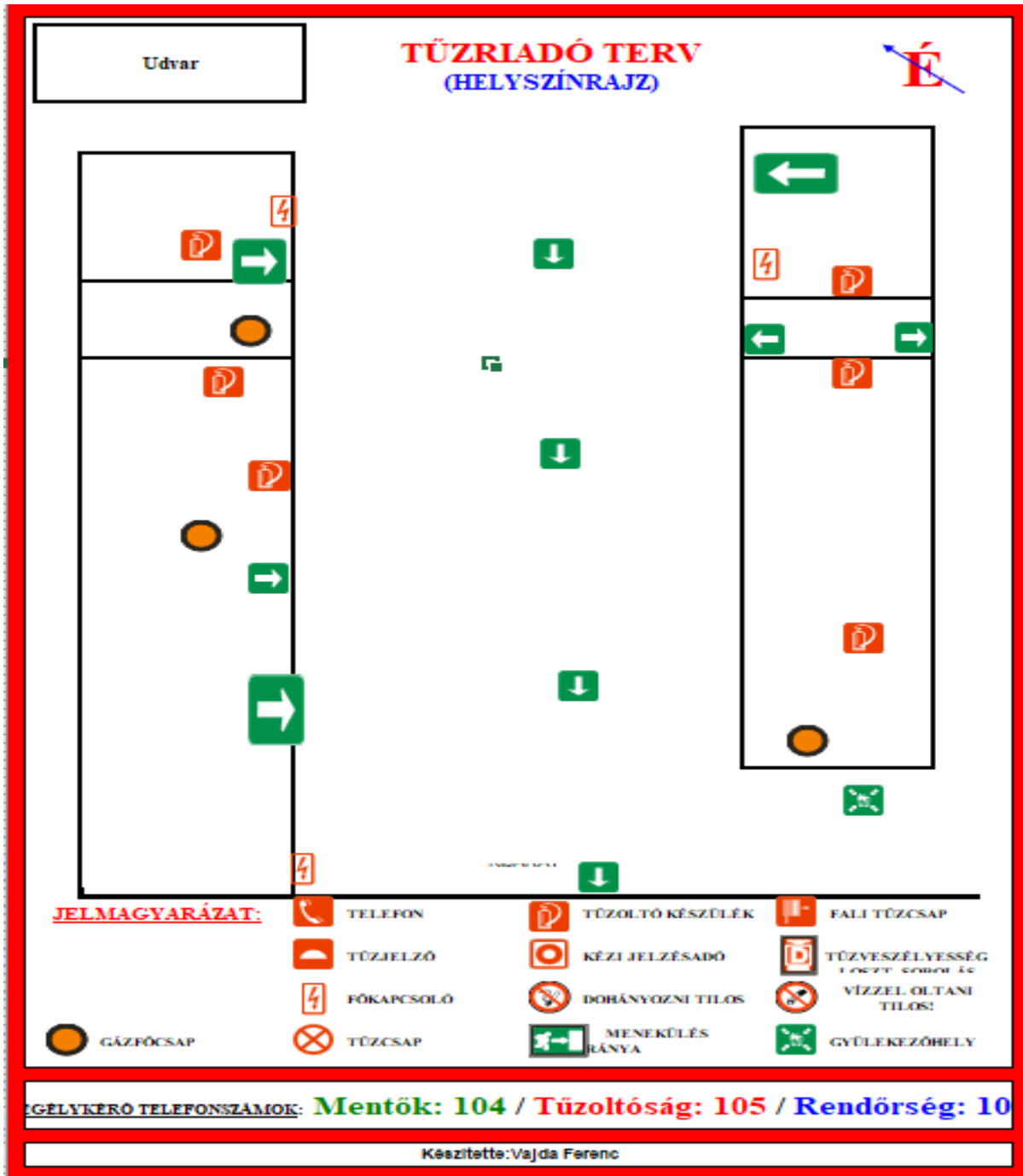

ELŐZZÜK MEG a TŰZEKET!	TŰZVÉDELMI SZABÁLYZAT	Oldalszám: 57/79
	LENGYEL KIEGÉSZÍTŐ NEMZETISÉGI NYELVOKTATÓ ISKOLA ÉS KIEGÉSZÍTŐ NEMZETISÉGI ÓVODA Címe: 1102 Budapest, Állomás u. 10.	

KIÜRÍTÉSSZÁMÍTÁS

A menekülés folyamata alatt az alábbi szakaszok összességét értjük:

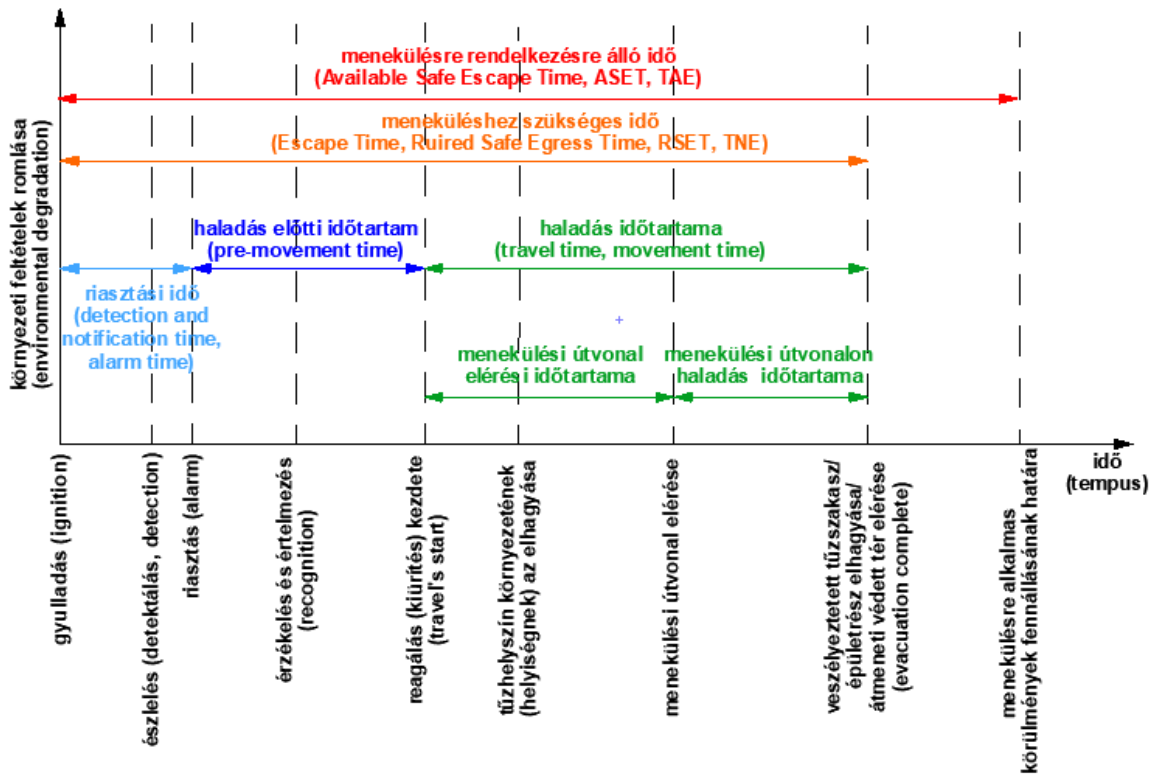

Az „A” épületrész tantermeinek elhelyezkedése, jellemzése. Az oktatási intézmény ezen részén 14 év feletti korcsoport lengyel anyanyelvű képzése folyik. Az épület második szintjén két kisméretű egyező nagyságú oktató terem található. 10-10 kialakított hellyel. Az első szinten egy oktatóterem található 18 kialakított hellyel. A földszinten pedagógus szoba van kialakítva. A létesítmény tűzvédelmi kockázati besorolása AK alacsony kockázat.

I.1). 3A helyiségcsoport kiürítés időtartama az útszakaszok hossza alapján, az udvari kijárattól legtávolabbi 2. emeleti tanterem kiürítése az útvonal osszak alapján:

$D = N/A$ ahol: $10/15 = 0,66$ fő/m² $0,5 \leq D < 1$ vízszintes haladás 37,00m/min lépcsőn le 30,00m/min.

D létszámsűrűség [fő/m²],

N a vizsgált helyiségben tartózkodó vagy azon keresztül menekülő személyek száma a legkedvezőtlenebb időpillanatban [fő],

A vizsgált helyiség – szabad szélességgel figyelembe vett - alapterülete [m²]

Útvonalhossz: 5,0m a folyosóra nyíló ajtóig.

Létszám: 10 fő

Egy főre jutó hasznos alapterület $0,83 < 1,0$ m²

Készítette: Vajda Ferenc tűzvédelmi tanácsadó

✉ Címe: 2225 Üllő, Lóránt Gyula u.11. ☎ Tel: Mobil: 30/9450769; E-mail: címé: expirit3@gmail.com

ELŐZZÜK MEG a TŰZEKET!	TŰZVÉDELMI SZABÁLYZAT	Oldalszám: 58/79
	LENGYEL KIEGÉSZÍTŐ NEMZETISÉGI NYELVOKTATÓ ISKOLA ÉS KIEGÉSZÍTŐ NEMZETISÉGI ÓVODA Címe: 1102 Budapest, Állomás u. 10.	

Haladási sebesség: 37m/min., lépcsőn le 30m/min

$$t_{1a} = \sum_{i=1}^n \frac{S_{il}}{V_i} \leq t_{1meg} = 1,0 \text{ min}$$

$$t_{1a} = \sum_{i=1}^n \frac{S_{il}}{v_i} = \frac{5}{37} = 0,14 \text{ min} \leq 1,0 \text{ min} \rightarrow \text{MEGFELEL}$$

I.2).A helyiségcsoport kiürítés időtartama a számításba vett szabad szélességének átbocsátóképessége alapján:

- a) Ajtó hasznos nyílásszélessége: 0,8m
b) Létszám 10 fő

$$t_{1b} = \frac{N_1}{KX_1} \leq t_{1meg}$$

$$t_{1b} = \frac{N_1}{kx_1} = \frac{10 \text{ fő}}{52 \text{ fő/min} \cdot 0,5} = 0,19 \leq "1,0 \text{ min}" \rightarrow \text{MEGFELELŐ}$$

II.1).A helyiségcsoport kiürítése szabadba útvonalhossza alapján:

$t_{1ma} = 0,14 \text{ min}$

$S_{i2} = 15 \text{ m}$ lépcsőn le, 10m egyenes a kijáratig m

$V_i = 30 \text{ lépcsőn lefele, illetve } 37 \text{ m/min egyenes haladás}$

$$t_{2a} = t_{1ma} + \sum_{i=1}^n \frac{S_{2i}}{V_i} t_{2a} = 0,14 + \sum_{i=1}^n \frac{15+10}{30+37} t_{2a} = 0,91 < 6 \text{ min} \quad \text{MEGFELEL}$$

II.2). A helyiségcsoport kiürítése szabadba - ajtó átbocsátó képessége alapján:

Ajtó hasznos nyílásszélessége: 1,4m

Összlétszám: 40 fő

$t_{y1} = 0,4 \text{ min}$

$k = 65 \text{ fő/m} \cdot \text{min}$

$$t_{2b} = t_{y1} + \frac{N_2}{k \cdot \sum_{i=1}^n l_{2si}} + \sum_{i=1}^n \frac{S_{2i}}{V_i} t_{2b} = 0,4 + \frac{40}{91} + \sum_{i=1}^n \frac{15+10}{30+37} = 1,34 < 6 \text{ min.} \quad \text{MEGFELEL}$$

II.3).A helyiségcsoport kiürítése Kiürítés szabadba -lépcső átbocsátó képessége alapján:

Összlétszám: 40 fő lépcső szélessége: 1,1m

$t_{y2} = 0,4 \text{ min}$

$$t_{2b} = t_{y2} + \frac{N_2}{k \cdot \sum_{i=1}^n l_{2si}} + \sum_{i=1}^n \frac{S_{2i}}{V_i} t_{2b} = 0,4 + \frac{40}{71,5} + \sum_{i=1}^n \frac{15+10}{30+37} = 1,46 < 6 \text{ min.} \quad \text{MEGFELEL}$$

Az iskola „A” épületrész meghatározott szintidőn belül biztonságosan kiüríthető!

Készítette: Vajda Ferenc tűzvédelmi tanácsadó

☒ Címe: 2225 Üllő, Lóránt Gyula u.11. ☎ Tel: ☎ Mobil: 30/9450769; E-mail: címé: expirit3@gmail.com

ELŐZZÜK MEG a TŰZEKET!	TŰZVÉDELMI SZABÁLYZAT	Oldalszám: 59/79
	LENGYEL KIEGÉSZÍTŐ NEMZETISÉGI NYELVOKTATÓ ISKOLA ÉS KIEGÉSZÍTŐ NEMZETISÉGI ÓVODA Címe: 1102 Budapest, Állomás u. 10.	

A „B” épületrész vegyes rendeltetésű. Az emeleti részen múzeumi kiállító terem, a földszinten egy része kiállító, illetve rendezvény terem, amiből két kisebb mobil tanterem alakítható ki. A mobil termekben óvodás korosztály nyelvoktatása is folyik. A földszinten a szabadba vezető folyosón két irányban is van kijárat. A számításnál a hosszabbik kiürítési utat választottam. Létesítmény tűzvédelmi kockázati besorolása AK alacsony kockázat

I.1). A helyiségcsoport kiürítés időtartama az útszakaszok hossza alapján Az udvari kijáratról legtávolabbi emeleti kiállító terén kiürítése az útvonal osszak alapján:

$D=N/A$ ahol: $25/45=0,55$ fő/m² $0,5 \leq D < 1$ vízszintes haladás 37,00m/min lépcsőn le 30,00m/min. Útvonalhossz: 9,0m a folyosóra nyíló ajtóig.

Létszám: 25 fő

Alapterület.45m²

$$t_{1a} = \sum_{i=1}^n \frac{S_{i1}}{V_i} \quad t_{1a} = \sum_{i=1}^n \frac{9}{37} = 0,24 < 1 \text{ min.} \quad \text{MEGFELEL}$$

I.2). Kiállító terem kiürítése folyosóra nyíló ajtó átbocsájto képessége alapján:

Ajtó szélesség: 1,5m.

$k = 65$ fő/m*min

$$t_{1b} = \frac{N_1}{k \cdot \sum_{i=1}^n l_{1szi}} \quad t_{1b} = \frac{25}{65 \times 1,5} = 0,25 < 1 \text{ min.} \quad \text{MEGFELEL}$$

II.1). Kiürítés szabadba útvonalhossz alapján:

$t_{1ma} = 0,15$ min

$S_{i2} = 18$ m. lépcsőn le, 10m egyenes a távolabbi kijáratig m

$V_i = 30$ lépcsőn lefele, illetve 37m/min egyenes haladás

$$t_{2a} = t_{1ma} + \sum_{i=1}^n \frac{S_{2i}}{V_i} \quad t_{2a} = 0,15 + \sum_{i=1}^n \frac{18+10}{30+37} = 1,02 < 6 \text{ min} \quad \text{MEGFELEL}$$

II.2). Kiürítés szabadba - ajtó átbocsájto képessége alapján:

Ajtó hasznos nyílásszélessége: 1,6m

Összlétszám: 45 fő

$t_{y1} = 0,24$ min

$$t_{2b} = t_{y1} + \frac{N_2}{k \cdot \sum_{i=1}^n l_{2szi}} + \sum_{i=1}^n \frac{S_{2i}}{V_i} \quad t_{2b} = 0,24 + \frac{45}{104} + \sum_{i=1}^n \frac{15+10}{30+37} = 1,34 < 6 \text{ min.} \quad \text{MEGFELEL}$$

II.3). Kiürítés szabadba -lépcső átbocsájto képessége alapján:

Összlétszám: 45 fő lépcső szélessége: 1,4m

$$t_{2b} = t_{y2} + \frac{N_2}{k \cdot \sum_{i=1}^n l_{2szi}} + \sum_{i=1}^n \frac{S_{2i}}{V_i} \quad t_{2b} = 0,4 + \frac{45}{91} + \sum_{i=1}^n \frac{15+10}{30+37} = 1,66 < 6 \text{ min.} \quad \text{MEGFELEL}$$

I.1). A „B” földszinti kiállító és oktató terén kiürítése az útvonalhosszak alapján:

a). mobil oktató terem

Útvonalhossz: 9,0m a folyosóra nyíló ajtóig.

ELŐZZÜK MEG a TŰZEKET!	TŰZVÉDELMI SZABÁLYZAT	Oldalszám: 60/79
	LENGYEL KIEGÉSZÍTŐ NEMZETISÉGI NYELVOKTATÓ ISKOLA ÉS KIEGÉSZÍTŐ NEMZETISÉGI ÓVODA Címe: 1102 Budapest, Állomás u. 10.	

Létszám: 15 fő Egy főre jutó hasznos alapterület 0,51<1,0m²
Haladási sebesség: 37m/min.,

$$t_{1a} = \sum_{i=1}^n \frac{S_{i1}}{V_i} \quad t_{1a} = \sum_{i=1}^n \frac{9}{37} = 0,24 < 1 \text{ min.} \quad \text{MEGFELEL}$$

b). földszinti kiállító terem

Útvonalhossz: 14,0m a folyósóra nyíló ajtóig.
Létszám: 70fő Egy főre jutó hasznos alapterület 0,58<1,0m²
Haladási sebesség: 37m/min.,

$$t_{1a} = \sum_{i=1}^n \frac{S_{i1}}{V_i} \quad t_{1a} = \sum_{i=1}^n \frac{14}{37} = 0,37 < 1 \text{ min.} \quad \text{MEGFELEL}$$

I.2). Kiállító terem kiürítése folyósra nyíló ajtó átbocsájtó képessége alapján:

a). mobil oktató terem

Ajtó szélesség: 1m.

$$t_{1b} = \frac{N_1}{k \cdot \sum_{i=1}^n l_{1szi}} \quad t_{1b} = \frac{15}{65 \times 1,0} = 0,23 < 1 \text{ min.} \quad \text{MEGFELEL}$$

b). földszinti kiállító terem

Ajtó szélesség: 1,5m.

$$t_{1b} = \frac{N_1}{k \cdot \sum_{i=1}^n l_{1szi}} \quad t_{1b} = \frac{70}{65 \times 1,5} = 0,71 < 1 \text{ min.} \quad \text{MEGFELEL}$$

II.1) A helyiségcsoport kiürítése Kiürítés szabadba útvonalhossz alapján:

$t_{1ma} = 0,71 \text{ min}$
 $S_{i2} = 8\text{m.}$ egyenes a távolabbi kijáratig m
 $V_i = 37\text{m/min}$ egyenes haladás

$$t_{2a} = t_{1ma} + \sum_{i=1}^n \frac{S_{2i}}{V_i} \quad t_{2a} = 0,71 + \sum_{i=1}^n \frac{8}{37} = 0,91 < 6 \text{ min} \quad \text{MEGFELEL}$$

II.2). A helyiségcsoport kiürítése szabadba - ajtó átbocsájtó képessége alapján:

Ajtó hasznos nyílásszélessége: 1,6m
Összlétszám: 70 fő
 $t_{y1} = 0,71 \text{ min}$

$$t_{2b} = t_{y1} + \frac{N_2}{k \cdot \sum_{i=1}^n l_{2szi}} + \sum_{i=1}^n \frac{S_{2i}}{V_i} \quad t_{2b} = 0,71 + \frac{70}{104} + \sum_{i=1}^n \frac{8}{37} = 1,59 < 6 \text{ min.} \quad \text{MEGFELEL}$$

A „B” épület meghatározott szintidőn belül biztonságosan kiüríthető!

ELŐZZÜK MEG a TŰZEKET!	TŰZVÉDELMI SZABÁLYZAT	Oldalszám: 61/79
	LENGYEL KIEGÉSZÍTŐ NEMZETISÉGI NYELVOKTATÓ ISKOLA ÉS KIEGÉSZÍTŐ NEMZETISÉGI ÓVODA Címe: 1102 Budapest, Állomás u. 10.	

Oktatási napló

(minta)

.....év.....hó.....nap
Oktatásra kötelezett.....fő
Megjelent:.....fő

Az oktató neve:.....
Beosztása:.....
Tűzvédelmi vizsga kelte:.....

Az oktatás jellege*

- előzetes (alap) oktatás
- ismétlődő oktatás,

formája*

- elméleti oktatás
- gyakorlati oktatás

oka:*

- tűzvédelmi szab. előírása
- egyszeri különleges munka
- új tűz- és robbanásveszélyes, illetve
- robbanásveszélyes technológia,
- tűzeset utáni
- hivatásos tűzoltóság rendelkezése

Az oktatott dolgozók*

- új belépők,
- munkakört vagy munkahelyet változ-
tatók (belső, üzemi áthelyezés, át-csoportosítás)
- tartós távollétról visszatérők

(.....év, ill. Tűzv. Sz. szerint)

- más gazdálkodó szervezet dolgozói
- alkalmoszerű tűzvédelmi tevékenységet
végzők

- tűzvédelmi szakvizsgáztatás

- új anyag, gép, termelő-berendezés

Az oktatás tárgya:.....
.....

Szemléltetése:.....
.....

Gyakoroltatása:.....
.....

ELŐZZÜK MEG a TŰZEKET!	TŰZVÉDELMI SZABÁLYZAT	Oldalszám: 62/79
	LENGYEL KIEGÉSZÍTŐ NEMZETISÉGI NYELVOKTATÓ ISKOLA ÉS KIEGÉSZÍTŐ NEMZETISÉGI ÓVODA Címe: 1102 Budapest, Állomás u. 10.	

*A megfelelő rész aláhúzandó vagy bekarikázan

S.sz.	Az oktatásban részesültek		Megjegyzés
	neve	aláírása	
1.			
2.			
3.			
4.			
5.			
6.			
7.			
8.			
9.			
10.			

Az oktató aláírása:.....beosztása:.....

ELŐZZÜK MEG a TŰZEKET!	TŰZVÉDELMI SZABÁLYZAT	Oldalszám: 63/79
	LENGYEL KIEGÉSZÍTŐ NEMZETISÉGI NYELVOKTATÓ ISKOLA ÉS KIEGÉSZÍTŐ NEMZETISÉGI ÓVODA	

Tűzvédelmi üzemeltetési napló

Tűzoltó készülékek negyedéves ellenőrzése

A felülvizsgálat helye: Név: Országos Lengyel Nyelvoktató Nemzetiségi Iskola Cím: 110 Budapest, Állomás utca 10.		A felülvizsgálat időpontja: 2022.június 21.	
Az ellenőrzések elvégzéséért és a napló vezetéséért felelős: Vajda Ferenc		Vonatkozó előírás: 54/2014. (XII. 5.) BM rendelet 264. § (1) bekezdésében foglaltak szerint	
Sor- szám	Az ellenőrzést szemrevételezéssel az alábbi vizsgálati pontok szerint végeztem	A vizsgálat eredménye	
		Megfelelt	Nem felelt meg
1.	Az előírt készenléti helyen van-e?	x	
2.	Rögzítése biztonságos-e?	x	
3.	Jól látható, könnyen hozzáférhető?	x	
4.	Magyar nyelvű használati utasítása a készülékkel szemben állva olvasható?	x	
5.	Használata nem ütközik-e akadályba?	x	
6.	Valamennyi nyomásmérő/jelző műszer jelzése a működési zónában található?	x	
7.	Hiánytalan szerelvényekkel ellátott?	x	
8.	Fém vagy műanyag plombája, zárópecsétje, karbantartást igazoló címkéje, a karbantartó szervezet OKF azonosító jele sértetlen?	x	
9.	Karbantartása esedékes?	x	
10.	Készenléti helyét jelölő biztonsági jel látható, felismerhető	x	
11.	Állapota kifogástalan, üzemszerű?	x	

Megjegyzés:

Vajda Ferenc
Ellenőrzést végző

Lang Anna Ewa
Üzemben tartó

Ellenőrzést végző

Üzemben tartó

ELŐZZÜK MEG a TŰZEKET!	TŰZVÉDELMI SZABÁLYZAT	Oldalszám: 64/79
	LENGYEL KIEGÉSZÍTŐ NEMZETISÉGI NYELVOKTATÓ ISKOLA ÉS KIEGÉSZÍTŐ NEMZETISÉGI ÓVODA	

Tűzvédelmi üzemeltetési napló, tűzoltó készülékek ellenőrzése, karbantartás

Készenlétben tartó neve: Lengyel Nyelvoktató Nemzetiségi Iskola A vizsgálat helyszíne: 1102 Budapest, Állomás út 10							2022.II.n.év.			
Tűzoltó készülékek karbantartását végző cég neve: PYRO-FOB-Tűzvédelmi Kft. Címe: 2119 Pécel, Pesti út 107.							Készenlétben tartói ellenőrzést végző személy neve: Vajda Ferenc tűzvédelmi előadó			
No.	Készenlét helye	Típusa	Gyári szám	Gyárt éve	Középjav.	Alapkarbantartás.	Üzembentartói ellenőrzés			
							.I.	II.	III.	IV.
1	A. ép Iskola földszint	6kg por Maxima	32860 34A 144BC	2010	2019	2021.11.15	03.25	06.21		.
2	A. ép Iskola 1. emelet	6kg por Rollexco	60412 24A 144BC	2008	2018	2021.11.15	03.25	06.21		
3	A. ép Iskola 2.emelet	6kg por Rollexco	06343 34A 144B	2016	2020	2021.11.15	03.25	06.21		
4	B ép. Földszint oktatótér	12kg por Rollexco	08204 55A 233B	2020	2020	2021.11.15	03.25	06.21		
5	B ép. Földszint bejárat	6kg por Maxima	49981 43A233BC	2007	2021	2021.11.15	03.25	06.21		
6	B ép. Földszint folyosó	12kg por Rollexco	8174 55A 233B	2021	2021	2021.11.15	03.25	06.21		
7	B. ép Múzeum emelet terem	6kgRollexco	11504 32A 144BC	2020	2020	2021.11.15	03.25	06.21		
8	B. ép Múzeum emelet lépcső	6kg por Maxima	18259 34A 144BC	2012	2021	2021.11.15	03.25	06.21		
9	B. ép Múzeum emelet raktár	6kgRollexco	43979 43A233BC	2021	2021	2021.11.15	03.25	06.21		

Ellenőrzést végezte:
Vajda Ferenc tűzvédelmi előadó CXB B008651
Expirit Kft.

Üzembentartó
Lang Anna Ewa
igazgató

Készítette: Vajda Ferenc tűzvédelmi tanácsadó

✉ Címe: Üllő, Lóránt Gyula u.11. ☎ Tel ☎ Mobil: 30/9450769; E-mail címé: expirit3@gmail.com

ELŐZZÜK MEG a TÜZEKET!	TŰZVÉDELMI SZABÁLYZAT	Oldalszám: 65/79
	LENGYEL KIEGÉSZÍTŐ NEMZETISÉGI NYELVOKTATÓ ISKOLA ÉS KIEGÉSZÍTŐ NEMZETISÉGI ÓVODA	

ENGEDÉLY TŰZVESZÉLYES TEVÉKENYSÉG VÉGZÉSÉRE

Sorszám: _____ /20 Engedély tűzveszélyes tevékenység végzésére

Az 202__ év hó napján megtartott helyszíni szemle, valamint az 54/2014. (XII. 5.) BM rendelettel kiadott Országos Tűzvédelmi Szabályzat 184-185. §-a alapján:

A munkavégzés időtartama:

201__ év hó nap órától,

201__ év hó nap óráig

A munkavégzés általános tűzvédelmi előírásai:

- ✓ Tűz- és szikraképződéssel járó tevékenység 5,0 m-es körzetéből a gyúlékony anyagokat el kell távolítani.
- ✓ Az el nem távolítható gyúlékony anyagokat nedves ponyvával le kell takarni.
- ✓ Tűzoltás céljára db kg-os, oltásteljesítményű porral oltó tűzoltó készüléket kell készenlétbe helyezni.
- ✓ A munka elvégzéséhez szükséges fő dolgozó, akik rendelkeznek érvényes munkavédelmi és tűzvédelmi szakvizsgával.
- ✓ A munkavégzés ideje alatt gázkoncentráció mérés szükséges: igen nem
- ✓ Tűz esetén a tűzoltóságot 105 vagy a hívószámot értesíteni kell.

A munkát végző(k) neve:

..... tűzvédelmi szakvizsga biz. száma:.....

..... tűzvédelmi szakvizsga biz. száma:.....

A(z) helyiségben (szabadtéren) végzett tűzveszélyes tevékenységet (a munka pontos megnevezése) az alábbi tűzvédelmi előírások végrehajtása és folyamatos betartása mellett engedélyezem:

A biztonságos munkavégzés érdekében az alábbi biztonsági intézkedések megtétele szükséges:

1.)

2.)

A munkavégzés helyén az alábbi tűzvédelmi felszereléseket kell biztosítani:

3.)

4.)

.....
engedélyt kiadó aláírása

Az engedélyben felsorolt előírásokat tudomásul veszem, azok végrehajtásáért és folyamatos betartásáért büntetőjogilag felelősséget vállalok.

....., 20...évhónapnap

ELŐZZÜK MEG a TŰZEKET!	TŰZVÉDELMI SZABÁLYZAT	Oldalszám: 66/79
	LENGYEL KIEGÉSZÍTŐ NEMZETISÉGI NYELVOKTATÓ ISKOLA ÉS KIEGÉSZÍTŐ NEMZETISÉGI ÓVODA	

.....
munkát végző aláírása

A munka befejezését az engedélyezőnek jelenteni kell!

FIGYELMEZTETÉS: A tűzveszélyes tevékenységet csak az engedélyben rögzített előírások végrehajtása és folyamatos betartása mellett szabad végezni. Hatósági ellenőrzés esetén az engedélyt fel kell mutatni.

Az engedély két azonos példányban készült. Az engedély egy példányát az engedélyező rendszeresített irattartóban (dossziében) elhelyezni köteleles.

MEGJEGYZÉS:

Amennyiben az alkalmoszerű tűzveszélyes tevékenységet végző személy azt saját tulajdonában lévő létesítményben, épületben, szabad téren folytatja, úgy a feltételek írásbeli meghatározása nem szükséges.

A külső szervezet vagy személy által végzett tűzveszélyes tevékenység feltételeit a tevékenység helye szerinti létesítmény vezetőjével, vagy megbízottjával egyeztetni kell, aki ezt szükség szerint - a helyi sajátosságoknak megfelelő - tűzvédelmi előírásokkal egészíti ki.

A felsoroltakat az alábbi – helyi sajátosságoknak megfelelő – tűzvédelmi előírásokkal egészítem ki:

....., 20....évhónapnap

.....
a létesítmény vezetője, vagy megbízottja

A felsorolt előírásokat tudomásul veszem, és azok megtartásáért felelősséget vállalok:

.....
munkát végző aláírása

Tevékenység befejezése után a munkaterület átadása-átvétele

A(z) munka befejezéséről a munkavégzésre közvetlenül utasítást adót és/vagy tevékenységet közvetlenül irányítót/tájékoztattam. Ezt követően a helyszínen az elvégzett munkát, annak teljes területét átvizsgáltuk, ezzel a munkaterületet átadtam, illetve azt átvettem.

....., 20....évhónapnap

.....

ELŐZZÜK MEG a TŰZEKET!	TŰZVÉDELMI SZABÁLYZAT	Oldalszám: 67/79
	LENGYEL KIEGÉSZÍTŐ NEMZETISÉGI NYELVOKTATÓ ISKOLA ÉS KIEGÉSZÍTŐ NEMZETISÉGI ÓVODA	

Munkaterületet átadó

Munkaterületet átvevő

Tűzvédelmi bírság7. § (1) A tűzvédelmi hatóság az 1. mellékletben megjelölt szabálytalanság esetén az ott rögzített mértékben, továbbá a Ksktv.-ben meghatározott esetekben tűzvédelmi bírságot szabhat ki. Az 1. mellékletben foglalt táblázat 1-8., 12-16. a), 17-18., 20-24., 29., 30. és 36. sorában rögzített szabálytalanságok esetén - az 5. § szerinti eljárások kivételével - a tűzvédelmi bírság kiszabása kötelező.

(2) Ha a tűzvédelmi bírsággal sújtható szabálytalanság ismételten fordul elő, a tűzvédelmi bírságot ki kell szabni.

(3) Több szabálytalanság együttes fennállása esetén a bírság mértéke az egyes szabálytalanságokért kiszabható bírságok összege, de legfeljebb 10 000 000 forint.

8. § (1) A tűzvédelmi bírság kiszabására első fokon - az 1. melléklet 39. sorában rögzített esetet kivéve - a szabálytalanságot észlelő tűzvédelmi hatóság jogosult abban az esetben, ha az észlelt szabálytalanság a hatóság adott eljárásához közvetlenül kapcsolódik, vagy a szabálytalanság helyszínének tűzvédelmi hatósági ellenőrzésére hatáskörrel és illetékességgel rendelkezik. Az 1. melléklet 39. sorában rögzített esetben a központi szerv jogosult a bírság kiszabására.

(2) Másodfokon az I. fejezetben megjelölt másodfokú hatóság jár el.

8/A. § (1) A Ttv. 43. §-ában meghatározott tűzvédelmi bírságot a bírságot kiszabó határozat jogerőre emelkedésétől számított 30 napon belül a Belügyminisztérium Országos Katasztrófavédelmi Főigazgatóság 10023002-00283494-20000002 számú bírság letéti számla javára kell banki vagy készpénz átutalási megbízással befizetni (a továbbiakban: befizetés).

(2) A befizetés során az átutalás közlemény rovatában fel kell tüntetni a „tűzvédelmi bírság” szöveget, a határozat számát és a bírságfizetésre kötelezett nevét.

9. § (1) A tűzvédelmi bírság megfizetése nem mentesít a büntetőjogi, illetve a polgári jogi felelősség, valamint a tűzvédelmi bírság kiszabására okot adó szabálytalanság megszüntetésének kötelezettsége alól.

(2) A tűzvédelmi bírság ugyanazon tényállás mellett - az azonnal megszüntethető szabálytalanságok kivételével - a tűzvédelmi bírságot kiszabó jogerős határozat közlését követő két hónap elteltével szabható ki ismételten.

(3) A tűzvédelmi bírság kiszabásáról szóló jogerős határozatot költségvetési okokból a központi szerv költségvetési intézményével is közölni kell.

(4) A tűzvédelmi bírság kiszabására irányuló eljárás a hatóságnak a jogsértésről való tudomásszerzésétől számított három hónapon belül, de legkésőbb a jogsértés bekövetkezését követő egy éven belül indítható meg. Ha a jogsértő magatartás folyamatos, a határidő a magatartás abbahagyásakor kezdődik. Ha a jogsértő magatartás azzal valósul meg, hogy valamely helyzetet vagy állapotot nem szüntetnek meg, a határidő mindaddig nem kezdődik el, amíg ez a helyzet vagy állapot fennáll.

9/A. § (1) A tűzvédelmi hatóság, a Ksktv. 7. § (2) bekezdés b) pontja szerinti tájékoztatást követően a szabálytalan állapot megszüntetéséig megtiltja az égéstermék-elvezető üzemeltetését.

(2) Amennyiben az égéstermék-elvezetőt az (1) bekezdésben meghatározott tilalom ellenére tovább üzemeltetik, vagy a szabálytalan állapot megszüntetése előtt ismét üzembe helyezik, az ingatlan tulajdonosával szemben a tűzvédelmi hatóság tűzvédelmi bírságot szabhat ki.

(3) A tűzvédelmi hatóság helyszíni vizsgálatánál a közszolgáltató köteles képviselőtéről gondoskodni.

(4) A Ksktv.-ben meghatározott közszolgáltatói tevékenységre vonatkozó szabályok megszegése esetén a területi szerv, a Ksktv. 9. § (3) bekezdés d) pontjában meghatározott kötelezettségek megszegése esetén a helyi szerv jogosult a bírság kiszabására.

9/B. § (1) A Ksktv. 12. § (3) bekezdésében meghatározott esetekben a tűzvédelmi hatóság felügyeleti jogkörében a vitás ügyet kivizsgálja. Ha a tűzvédelmi hatóság a kérelemnek helyt ad, írásban, határidővel felhívja a közszolgáltatót a szakmai nyilatkozat kiadására vagy módosítására.

ELŐZZÜK MEG a TŰZEKET!	TŰZVÉDELMI SZABÁLYZAT	Oldalszám: 68/79
	LENGYEL KIEGÉSZÍTŐ NEMZETISÉGI NYELVOKTATÓ ISKOLA ÉS KIEGÉSZÍTŐ NEMZETISÉGI ÓVODA	

(2) Ha a közszolgáltató az (1) bekezdésben meghatározott kötelezettségének a tűzvédelmi hatóság által megadott határidőn belül nem, vagy nem a felhívásban meghatározottaknak megfelelően tesz eleget, terhére a tűzvédelmi hatóság tűzvédelmi bírságot szabhat ki.

(3) A közszolgáltatóval szemben tűzvédelmi bírságot kiszabó határozatot a tűzvédelmi hatóság az ellátásért felelős önkormányzatnak másolatban megküldi.

Készítette: Vajda Ferenc tűzvédelmi tanácsadó

✉ Címe, Üllő, Lóránt Gyula u. 11.; 📞 Mobil: 30/9450769; E-mail: cimeexpirt3@gmail.com

ELŐZZÜK MEG a TŰZEKET!	TŰZVÉDELMI SZABÁLYZAT	Oldalszám: 69/79
	LENGYEL KIEGÉSZÍTŐ NEMZETISÉGI NYELVOKTATÓ ISKOLA ÉS KIEGÉSZÍTŐ NEMZETISÉGI ÓVODA	

Tűzvédelmi bírság a 259/2011. (XII. 7.) Korm. rendelet 1. melléklet alapján

	A	B	C
1.	tűzvédelmi szabálytalanság megnevezése	tűzvédelmi bírság legkisebb mértéke (Ft)	tűzvédelmi bírság legnagyobb mértéke (Ft)
2.	tűzvédelmi előírás megszegése, ha az tüzet idézett elő	10 000	1 000 000
3.	tűzvédelmi szabály megszegése, ha az tüzet idézett elő és az oltási tevékenységben a tűzoltóság beavatkozása is szükséges	20 000	3 000 000
4.	tűzvédelmi szabály megszegése, ha azzal közvetlen tűz- vagy robbanásveszélyt idéztek elő	20 000	1 000 000
5.	menekülésre számításba vett kijárat, vészkiárat leszűkítése oly módon, hogy a kiürítéshez szükséges átbocsátóképesség nem biztosított	20 000	800 000
6.	tömegtartózkodásra szolgáló építmény, építményrész esetén a menekülésre számításba vett kijárat, vészkiárat leszűkítése oly módon, hogy a kiürítéshez szükséges átbocsátóképesség nem biztosított	30 000	1 000 000
7.	menekülésre számításba vett kijárat, vészkiárat lezárása, leszűkítése oly módon, hogy a menekülő számára az nem szüntethető meg azonnal	30 000	1 200 000
8.	tömegtartózkodásra szolgáló építmény, építményrész esetén a menekülésre számításba vett kijárat, vészkiárat lezárása, leszűkítése oly módon, hogy a menekülő számára az nem szüntethető meg azonnal	40 000	1 500 000
9.	épületek menekülési útvonalaiban és azokkal egy légtérrel alkotó helyiségben szabálytalan tárolás, a rendeltetéssel nem összefüggő elektromos berendezés felügyelet nélküli üzemeltetése, továbbá a menekülési útvonálnak a kiürítéshez szükséges átbocsátóképesség mértékén túli leszűkítése	20 000	500 000
10.	az épületek menekülési útvonalaiban éghető anyagú installációk, dekorációk, szőnyegek, falikárpitok, továbbá egyéb éghető anyagoknak az elhelyezéssel érintett fal- vagy a padló felületének 15%-ánál nagyobb mértékű részét borító elhelyezése (a beépített építési termékek és a biztonsági jelek kivételével)	20 000	500 000
11.	a kiürítési számítással igazolt/igazolható létszám túllépése	30 000	3 000 000
12.	jogszabály vagy hatóság által előírt, a tűz- vagy füstszakasz határon beépített tűz- vagy füstgátló műszaki megoldás megszüntetése, eltávolítása, működésének akadályoztatása	30 000	200 000
13.	ha a létesítési eljárás során jóváhagyott tűzoltási felvonulási út, terület maradéktalanul nem biztosított	30 000	1 000 000
14.	szükséges oltóvíz-intenzitás, kifolyási nyomás hiánya, oltóvízkivétel, felhasználás akadályozása	30 000	1 000 000
15.	a tűzoltóság beavatkozásának akadályozása	20 000	2 000 000
16.	a létesítményi, továbbá az önkormányzati tűzoltóságra vonatkozó jogszabályban vagy hatósági határozatban rögzített, a létszámra, illetve a képzésre vonatkozó előírások megszegése	50 000	2 000 000
17.	tűzoltókészülék készenlétben tartásának hiánya (a veszélyes árut szállító járművek kivételével)	20 000	50 000
18.	tűzoltókészülék karbantartásának hiánya (a veszélyes árut szállító járművek kivételével)	10 000	30 000
19.	a jogszabály vagy hatóság által előírt beépített tűzjelző vagy tűzoltó berendezés készenlétben tartásának, karbantartásának, felülvizsgálatának hiánya, működésének akadályozása, ha a védett tér		
	a) legfeljebb 100 m ² alapterületű:	50 000	400 000
	b) 101-500 m ² alapterületű:	100 000	1 000 000
	c) 500 m ² feletti alapterületű:	200 000	2 000 000
20.	tűzjelző vagy tűzoltó berendezés központjának jogszabály vagy hatóság által előírt állandó felügyelete, tűzátjelzés hiánya	100 000	1 500 000
21.	jogszabály vagy hatóság által előírt beépített tűzjelző vagy tűzoltó eszköz, felszerelés, készülék, berendezés hibái igazolt megszüntetésének, vagy a megszüntetésre tett intézkedés kezdeményezésének hiánya,	50 000	1 000 000

Készítette: Vajda Ferenc tűzvédelmi tanácsadó

✉ Címe, Üllő, Lóránt Gyula u. 11.; ☎ Mobil: 30/9450769; E-mail: cimeexpirt3@gmail.com

ELŐZZÜK MEG a TŰZEKET!	TŰZVÉDELMI SZABÁLYZAT	Oldalszám: 70/79
	LENGYEL KIEGÉSZÍTŐ NEMZETISÉGI NYELVOKTATÓ ISKOLA ÉS KIEGÉSZÍTŐ NEMZETISÉGI ÓVODA	

	amennyiben a hiba észlelése óta több mint 8 nap eltelt		
22.	jogszabály vagy hatóság által előírt, az Országos Tűzvédelmi Szabályzatról szóló miniszteri rendeletben meghatározott érintett műszaki megoldás készenlétben tartásának, karbantartásának, ellenőrzésének, felülvizsgálatának, nyomáspróbájának, a feltárt hibák igazolt javításának hiánya, amennyiben az nem tartozik más tűzvédelmi bírságtétel alá	30 000	1 000 000
23.	jogszabály vagy hatóság által előírt oltóanyag beszerzésének, készenlétben tartásának elmulasztása	30 000	1 000 000
24.	tűzvédelmi szakvizsgára kötelezett tevékenység érvényes tűzvédelmi szakvizsga nélküli végzése, közvetlen irányítása	50 000	500 000
25.	hatósági eltiltás ellenére végzett tűzvédelmi szakvizsga oktatószervezői tevékenység, illetve tűzvédelmi szakvizsgabizottságban tagként, elnökként való közreműködés	50 000	500 000
26.	tűzvédelmi szakvizsgára kötelezett tevékenység műszaki követelménytől eltérő végzése (természetes személy vagy gazdasági társaság)	50 000	1 000 000
27.	tűzvédelmi dokumentáció jogosultság nélküli készítése	50 000	1 000 000
28.	a) ha a felelős tervező, a tűzvédelmi szakértő vagy a tűzvédelmi tervező nem a vonatkozó jogszabályoknak, hatósági előírásoknak megfelelően tervezte meg az építményt b) ha a kivitelező vagy a felelős műszaki vezető valótlan nyilatkozatot adott	30 000	1 000 000
29.	ha a munkáltató az új munkavállalók tűzvédelmi oktatásáról, illetve - amennyiben tűzvédelmi szabályzat készítésére kötelezett - a tűzvédelmi szabályzat megismertetéséről a munkába lépéskor - igazolt módon - nem gondoskodott, és a munkavállaló belépése óta több mint 15 nap eltelt	30 000	1 500 000
30.	ha a munkáltató a munkavállalók ismétlődő vagy a tűzvédelmi hatóság által előírt soron kívüli tűzvédelmi oktatásáról, illetve a tűzvédelmi szabályzat megismertetéséről a jogszabályban vagy a tűzvédelmi szabályzatában, a soron kívüli oktatást előíró határozatban rögzített határidőre - igazolt módon - nem gondoskodott és a határidő lejártá óta több mint 15 nap eltelt	30 000	1 000 000
31.	ha az üzemeltető - aláírt megállapodással, megbízással dokumentálva - megfelelő szervezettel, illetve tűzvédelmi szakképesítéssel rendelkező személlyel vagy szolgáltatás igénybevételével nem gondoskodik a létesítmény tűzvédelméről ott, ahol ezt jogszabály előírja	50 000	500 000
32.	ha a jogszabály alapján kötelezettek a jogszabály által előírt tűzvédelmi szabályzatot nem készítik, készítették el	50 000	250 000
33.	ha a jogszabályban kötelezettek tűzvédelmi szabályzatából a jogszabályban előírt kötelező tartalmi elem hiányzik, vagy az a tűzvédelmi helyzetre kiható változást nem tartalmazza	50 000	200 000
34.	ha az építményben raktározott, tárolt anyag, termék mennyisége meghaladja az építmény létesítésekor, átalakításakor hatályban lévő jogszabály szerinti tűzterhelési értékeket	30 000	2 000 000
35.	a kötelező időszakos villamos- vagy villámvédelmi felülvizsgálat hiánya	50 000	1 000 000
36.	a kötelező időszakos villamos- vagy villámvédelmi felülvizsgálati minősítő iratban feltárt - tűzveszélyes vagy soron kívüli, javítandó jelzéssel ellátott - hibák igazolt megszüntetésének hiánya	40 000	300 000
37.	ha az erdőgazdálkodó a jogszabály által előírt erdő-tűzvédelmi tervet vagy egyszerűsített erdő-tűzvédelmi tervet nem készíti, készítetteti el	50 000	200 000
38.	a településen vagy a létesítményben a tűzoltást befolyásoló változások bejelentésének elmulasztása az állandó készenléti jellegű szolgálatot ellátó hivatásos tűzoltóság vagy önkormányzati tűzoltóság, illetve az érintett létesítményi tűzoltóság felé	30 000	1 000 000
39.	ha a tűzvédelmi szolgáltatási tevékenységet a szolgáltató nem az adott jogszabályi előírásoknak megfelelően végezte	50 000	1 000 000
40.	a tűzoltó-technikai termék, építési termék tűzvédelmi célú ellenőrzésének, felülvizsgálatának, karbantartásának, javításának a műszaki előírásokban, vagy a tűzvédelmi hatósági engedélyben foglaltaktól eltérő módon történő végzése, vagy ezen tevékenység során a termék működőképességének veszélyeztetése, amennyiben az nem	50 000	1 000 000

Készítette: Vajda Ferenc tűzvédelmi tanácsadó

✉ Címe, Üllő, Lóránt Gyula u. 11.; ☎ Mobil: 30/9450769; E-mail: cimeexpirt3@gmail.com

ELŐZZÜK MEG a TŰZEKET!	TŰZVÉDELMI SZABÁLYZAT	Oldalszám: 71/79
	LENGYEL KIEGÉSZÍTŐ NEMZETISÉGI NYELVOKTATÓ ISKOLA ÉS KIEGÉSZÍTŐ NEMZETISÉGI ÓVODA	

	tartozik más tűzvédelmi bírságtétel alá		
41.	ha a jogszabály által forgalmazási engedélyhez kötött tűzoltó-technikai termék forgalmazásához nem kérték meg a hatóság engedélyét	200 000	3 000 000
42.	a tűzvédelmi jogszabályban vagy a tűzvédelmi szabályzatokban foglalt egyéb előírások megszegése	20 000	60 000
43.	a pirotechnikai termékek előállítására, forgalmazására, tárolására, szállítására, felhasználására, megsemmisítésére, birtoklására vonatkozó tűzvédelemmel összefüggő előírások megszegése	20 000	1 000 000
44.	a termőföld védelméről szóló törvényben előírt hasznosítási, vagy mellékhasznosítási kötelezettség elmulasztásával a tüzesetek megelőzéséről nem gondoskodnak	40 000	200 000
45.	jogszabály által előírt hő- és füstelvezető rendszer létesítésének, üzemeltetésének, ellenőrzésének, felülvizsgálatának, karbantartásának hiánya, működésének akadályozása	50 000	1 000 000
46.	az építményszerkezetek tűzvédelmi tulajdonságait igazoló tűzvédelmi szakértői nyilatkozatnak a tűzvédelmi hatósághoz történő megküldésének elmulasztása	30 000	100 000
47.	ha a tűzvédelmi szakértő az építményszerkezetek tűzvédelmi tulajdonságairól valótlan nyilatkozatot tesz	50 000	1 000 000
48.	irányított égetés végzése a tűzvédelmi hatóság engedélye nélkül	50 000	500 000
49.	szabadtéri égetés során az alkalmoszerű tűzveszélyes tevékenységre és az irányított égetésre vonatkozó tűzvédelmi előírások be nem tartása	20 000	400 000
50.	eltérés a nemzeti szabványok tűzvédelmi előírásaitól és a tűzvédelmi műszaki irányelvek rendelkezéseitől a tűzvédelmi hatóság jóváhagyása nélkül	50 000	1 000 000
51.	eltérés a tűzvédelmi hatóság által jóváhagyott eltérő műszaki megoldástól, kivéve, ha a jogszabályban, nemzeti szabványban vagy tűzvédelmi műszaki irányelvben foglalt műszaki megoldást alkalmazzák	50 000	1 000 000

Készítette: Vajda Ferenc tűzvédelmi tanácsadó

✉ Címe, Üllő, Lóránt Gyula u. 11.; ☎ Mobil: 30/9450769; E-mail: cimeexpirt3@gmail.com

ELŐZZÜK MEG a TŰZEKET!	TŰZVÉDELMI SZABÁLYZAT	Oldalszám: 72/79
	LENGYEL KIEGÉSZÍTŐ NEMZETISÉGI NYELVOKTATÓ ISKOLA ÉS KIEGÉSZÍTŐ NEMZETISÉGI ÓVODA	

A tűzvédelemmel kapcsolatos iratok, melyeket az igazgatói irodában megfelelő helyen kell tartani őrizni

- a) Tűzvédelmi Szabályzat és mellékletei.
- b) Dolgozók tűzvédelmi oktatásáról készült nyilvántartás, napló
- c) Elektromos hálózat tűzvédelmi szabványossági felülvizsgálatáról készült jegyzőkönyv
- d) Villámvédelem szabványossági felülvizsgálatáról készült mérési jegyzőkönyv
- e) Kémények – ha van - füsttömörégi vizsgálatáról készült TANÚSÍTVÁNY
- f) Alkalmoszerű tűzveszélyes tevékenységhez kiadott engedélyeket
- g) Tűzoltó készülék készenlétben tartói nyilvántartást és ellenőrzési dokumentumot
- h) Tűzvédelmi üzemeltetési naplók
- i) Stb.

Ezeket a tűzvédelmi ügyiratanyagokat az Igazgató, és/vagy az intézménynél ezzel megbízott személy – igazgató megbízott helyettese – köteles megbízható helyen megőrizni, továbbá a szerződéses tűzvédelmi tanácsadó negyedéves szemléi alkalmával köteles azokat átvizsgálni és naprakész állapotban tartani.

ELŐZZÜK MEG a TŰZEKET!	TŰZVÉDELMI SZABÁLYZAT	Oldalszám: 73/79
	LENGYEL KIEGÉSZÍTŐ NEMZETISÉGI NYELVOKTATÓ ISKOLA ÉS KIEGÉSZÍTŐ NEMZETISÉGI ÓVODA	

V. Mellékletek:

ELŐZZÜK MEG a TŰZEKET!	TŰZVÉDELMI SZABÁLYZAT		Oldalszám: 74/79
	LENGYEL KIEGÉSZÍTŐ NEMZETISÉGI NYELVOKTATÓ ISKOLA ÉS KIEGÉSZÍTŐ NEMZETISÉGI ÓVODA		

Műszaki megoldások ellenőrzése, karbantartása, felülvizsgálata

1 2	érintett műszaki megoldás	üzemeltetői ellenőrzés		időszakos felülvizsgálat		karbantartás	
		ciklusidő	dokumentálás szükségessége és módja	ciklusidő	dokumentálás szükségessége és módja	ciklusidő szakcég	dokumentálás szükségessége és módja
3	tűzoltó készülék	3 hónap (+ 1 hét)	tűzvédelmi üzemeltetési napló	<i>nincs követelmény</i>		6 hónap (+ 1 hónap)² 12 hónap (+ 1 hónap)³ 5 év (+ 2 hónap), 10 év (+ 2 hónap)	tűzvédelmi üzemeltetési napló
4	fali tűzcsap, vízforrások a természetes vízforrás kivételével, a fali tűzcsap működését és a külső oltóvízellátást biztosító szivattyúk, száraz oltóvízvezeték	6 hónap (+ 1 hét)	tűzvédelmi üzemeltetési napló	12 hónap (+ 1 hónap)	tűzvédelmi üzemeltetési napló	Az időszakos felülvizsgálattal egyidejűleg	tűzvédelmi üzemeltetési napló
5	beépített tűzjelző berendezés	1 nap, kivéve autom. ellenőrző rendszer esetén 3 hónap (+ 1 hét)	tűzvédelmi üzemeltetési napló	6 hónap (+ 2 hét), 12 hónap (+ 1 hónap)	tűzvédelmi üzemeltetési napló	Az időszakos felülvizsgálattal egyidejűleg	tűzvédelmi üzemeltetési napló
6	beépített tűzoltó berendezés	1 hét, 1 hónap	tűzvédelmi üzemeltetési napló	12 hónap (+ 1 hónap)	tűzvédelmi üzemeltetési napló	Az időszakos felülvizsgálattal egyidejűleg	tűzvédelmi üzemeltetési napló
7	tűz- és hibaátjelző berendezés	1 nap kivéve automatikus ellenőrző rendszer esetén	tűzvédelmi üzemeltetési napló	6 hónap (+ 2 hét)	tűzvédelmi üzemeltetési napló	Az időszakos felülvizsgálattal egyidejűleg	tűzvédelmi üzemeltetési napló
8	tűzoltósági kulcsszéf	1 nap	tűzvédelmi üzemeltetési napló	6 hónap (+ 2 hét)	tűzvédelmi üzemeltetési napló	Az időszakos felülvizsgálattal egyidejűleg	tűzvédelmi üzemeltetési napló
9	tűzoltósági rádióerősítő	<i>nincs követelmény</i>		6 hónap (+ 2 hét)	tűzvédelmi üzemeltetési napló	Az időszakos felülvizsgálattal egyidejűleg	tűzvédelmi üzemeltetési napló
10	tűzoltó felvonó	3 hónap (+ 1 hét)	tűzvédelmi üzemeltetési napló	12 hónap (+ 1 hónap)	tűzvédelmi üzemeltetési napló	Az időszakos felülvizsgálattal egyidejűleg	tűzvédelmi üzemeltetési napló
11	evakuációs hangrendszer	minden rendezvény előtt, de legalább 1 hónap	tűzvédelmi üzemeltetési napló	6 hónap (+ 2 hét)	tűzvédelmi üzemeltetési napló	Az időszakos felülvizsgálattal egyidejűleg	tűzvédelmi üzemeltetési napló

² Az MSZ 1040 szabványsorozat alapján gyártott tűzoltó készülék alapkarbantartása (szén-dioxiddal oltó kivételével)

³ Az MSZ EN 3 szabványsorozat, MSZ EN 1866 szabványsorozat alapján gyártott tűzoltó készülékek és az MSZ 1040 szabványsorozat alapján gyártott szén-dioxiddal oltó tűzoltó készülék alapkarbantartása

Készítette: Vajda Ferenc tűzvédelmi tanácsadó

☒ Címe: Üllő, Lóránt Gyula u.11. ☎ Tel ☎ Mobil: 30/9450769; E-mail címé: expirit3@gmail.com

ELŐZZÜK MEG a TŰZEKET!	TŰZVÉDELMI SZABÁLYZAT		Oldalszám: 75/79
	LENGYEL KIEGÉSZÍTŐ NEMZETISÉGI NYELVOKTATÓ ISKOLA ÉS KIEGÉSZÍTŐ NEMZETISÉGI ÓVODA		

12	biztonsági világítás, kívülről vagy belülről megvilágított menekülési jelek, korábbi előírások szerinti irányfényvilágítás		3 hónap	tűzvédelmi üzemeltetési napló	12 hónap (+ 1 hónap)	tűzvédelmi üzemeltetési napló	Az időszakos felülvizsgálattal egyidejűleg	tűzvédelmi üzemeltetési napló	
13	pánikzár, vészkijárat zár, vészkijárat biztosító rendszer		minden rendezvény előtt, de legalább 3 hónap (+ 1 hét)	tűzvédelmi üzemeltetési napló	6 hónap (+ 2 hét)	tűzvédelmi üzemeltetési napló	Az időszakos felülvizsgálattal egyidejűleg	tűzvédelmi üzemeltetési napló	
14	tűzgátló lezárások	tűzgátló nyílászárók	1 hónap	tűzvédelmi üzemeltetési napló	6 hónap (+ 2 hét)	tűzvédelmi üzemeltetési napló	Az időszakos felülvizsgálattal egyidejűleg	tűzvédelmi üzemeltetési napló	
15	mozgó elemet tartalmazó tűzgátló záróelemek		nincs követelmény		6 hónap (+ 2 hét)	tűzvédelmi üzemeltetési napló	Az időszakos felülvizsgálattal egyidejűleg	tűzvédelmi üzemeltetési napló	
16	hő és füst elleni védelem megoldásai	füstelvezető, szerkezet	légpótló	3 hónap (+ 1 hét)	tűzvédelmi üzemeltetési napló	6 hónap (+ 2 hét)	tűzvédelmi üzemeltetési napló	Az időszakos felülvizsgálattal egyidejűleg	tűzvédelmi üzemeltetési napló
17		füstelszívó, ventilátor	légpótló	3 hónap (+ 1 hét)	tűzvédelmi üzemeltetési napló	6 hónap (+ 2 hét)	tűzvédelmi üzemeltetési napló	Az időszakos felülvizsgálattal egyidejűleg	tűzvédelmi üzemeltetési napló
18		füstmentesítő ventilátor		3 hónap (+ 1 hét)	tűzvédelmi üzemeltetési napló	6 hónap (+ 2 hét)	tűzvédelmi üzemeltetési napló	Az időszakos felülvizsgálattal egyidejűleg	tűzvédelmi üzemeltetési napló
19		füstcsappantyú, zsalu		3 hónap (+ 1 hét)	tűzvédelmi üzemeltetési napló	6 hónap (+ 2 hét)	tűzvédelmi üzemeltetési napló	Az időszakos felülvizsgálattal egyidejűleg	tűzvédelmi üzemeltetési napló
20		füstgátló nyílászáró		3 hónap (+ 1 hét)	tűzvédelmi üzemeltetési napló	6 hónap (+ 2 hét)	tűzvédelmi üzemeltetési napló	Az időszakos felülvizsgálattal egyidejűleg	tűzvédelmi üzemeltetési napló
21	mobil füstköteny		3 hónap (+ 1 hét)	tűzvédelmi üzemeltetési napló	6 hónap (+ 2 hét)	tűzvédelmi üzemeltetési napló	Az időszakos felülvizsgálattal egyidejűleg	tűzvédelmi üzemeltetési napló	
22	túlnyomásos füstmentes lépcsőház, túlnyomásos előtér légellátó rendszere (elvárt légtechnikai paraméterek teljesülésének ellenőrzése)		-	-	használatbavétel előtt, illetve a hatékonyságot befolyásoló átalakítást követően	mérési jegyzőkönyv	-	-	
23	biztonsági tápforrásnak minősülő dízelaggregátor		3 hónap (+ 1 hét)	tűzvédelmi üzemeltetési napló	12 hónap (+ 1 hónap)	tűzvédelmi üzemeltetési napló	Az időszakos felülvizsgálattal egyidejűleg	tűzvédelmi üzemeltetési napló	
24	biztonsági tápforrásnak minősülő akkumulátor, szünetmentes		3 hónap	tűzvédelmi	12 hónap (+ 1 hónap)	tűzvédelmi üzemeltetési	Az időszakos	tűzvédelmi	

Készítette: Vajda Ferenc tanácsadó

☒ Címe,2225 Üllő, Lóránt Gyula u.11.. ☎ Te ☎ Mobil 30/9450769; E-mail: címe: xpirit3@gmail.com

ELŐZZÜK MEG a TŰZEKET!	TŰZVÉDELMI SZABÁLYZAT	Oldalszám: 76/79
	LENGYEL KIEGÉSZÍTŐ NEMZETISÉGI NYELVOKTATÓ ISKOLA ÉS KIEGÉSZÍTŐ NEMZETISÉGI ÓVODA	

<i>tápegység</i>	(+ 1 hét)	<i>üzemeltetési napló</i>		<i>napló</i>	<i>felülvizsgálattal egyidejűleg</i>	<i>üzemeltetési napló</i>
------------------	------------------	---------------------------	--	--------------	--	---------------------------

Készítette: Vajda Ferenc tanácsadó

✉ Címe,2225 Üllő, Lóránt Gyula u.11.. ☎ Te 📱 Mobil 30/9450769; E-mail: címe: xpirit3@gmail.com

ELŐZZÜK MEG a TŰZEKET!	TŰZVÉDELMI SZABÁLYZAT	Oldalszám: 77/79
	LENGYEL KIEGÉSZÍTŐ NEMZETISÉGI NYELVOKTATÓ ISKOLA ÉS KIEGÉSZÍTŐ NEMZETISÉGI ÓVODA	

Tűzoltó készülékek készenlétben tartása

1	Oltóanyag-egység [OE]	MSZ EN 3-7 szabvány szerinti tűzosztály		MSZ EN 1866 szabványsorozat szerinti tűzosztály
2		A	B	
3	1	5A	21B	
4	2	8A	34B	
5	3		55B	
6	4	13A	70B	
7	5		89B	
8	6	21A	113B	
9	9	27A	144B	
10	10	34A		
11	12	43A	183B	
12	15	55A	233B	
13	16			I B
14	17			II B
15	18			III B
16	19			IV B

Abban az esetben, ha egy önálló rendeltetési egységben A és B osztályú tüzek is előfordulhatnak és a készenlétben tartott tűzoltó készülék olyan A és B osztályú tűz oltására alkalmas, melyekhez különböző oltóanyag-egységek tartoznak, akkor a kisebb oltóanyag-egységet kell figyelembe venni.

Tűzoltó készüléket kell készenlétben tartani

- az önálló rendeltetési egységekben legalább szintenként,
- ahol e rendelet előírja és
- jogszabályban meghatározott esetekben

1	Önálló rendeltetési egység vagy szabadterületig m ²	Általános esetben OE	Fokozottan tűz- vagy robbanásveszélyes anyag tárolása esetén OE
2	50	2	6
3	100	3	9
4	200	4	12
5	300	5	15
6	400	6	18
7	500	7	21
8	600	8	24
9	700	9	27
10	800	10	30
11	900	11	33
12	1000	12	36
13	minden további 250	+2	+6

- Ha jogszabály másként nem rendelkezik, nem kell tűzoltó készüléket elhelyezni a lakás vagy nem kereskedelmi szálláshelyként működő üdülő céljára szolgáló építményekben, tűzszakaszokban és a hozzájuk tartozó szabad területeken, kivéve a lakóépületekben kialakított egyéb rendeltetésű helyiségeket, amelyek tekintetében – gazdálkodó vagy rendeltetési egységenként – a előző bekezdésben foglaltakat kell alkalmazni.
- A tűzvédelmi hatóság az 1. pontban meghatározottakon túl további tűzoltó készülékek, eszközök, felszerelések és anyagok elhelyezését is előírhatja.
- A tűzoltó készüléket jól láthatóan, könnyen hozzáférhetően, úgy kell elhelyezni, hogy a tűzoltó készülék a legkedvezőtlenebb helyen keletkező tűz oltására a legrövidebb idő alatt felhasználható legyen, és állandóan használható, üzemképes állapotban kell tartani.
- Legalább 2 kg töltetű, vízalapú tűzoltó készülékek esetén legalább 2 l töltetűfogató tűzoltó készülékeket kell készenlétben tartani.

Készítette: Vajda Ferenc tűzvédelmi tanácsadó

✉ Címe: Üllő, Lóránt Gyula u.11. ☎ Tel ☎ Mobil: 30/9450769; E-mail címé: expirit3@gmail.com

ELŐZZÜK MEG a TŰZEKET!	TŰZVÉDELMI SZABÁLYZAT	Oldalszám: 78/79
	LENGYEL KIEGÉSZÍTŐ NEMZETISÉGI NYELVOKTATÓ ISKOLA ÉS KIEGÉSZÍTŐ NEMZETISÉGI ÓVODA	

VI. Záró rendelkezések

A SZABÁLYZAT HATÁLYBA LÉPÉSE

- ✓ **2022. július 01-én lép hatályba a LENGYEL KIEGÉSZÍTŐ NEMZETISÉGI NYELVOKTATÓ ISKOLA ÉS KIEGÉSZÍTŐ NEMZETISÉGI ÓVODA Tűzvédelmi Szabályzata**
- ✓ Jelen szabályozással egyidejűleg a korábbi Tűzvédelmi Szabályzat hatályát veszti.

A SZABÁLYZAT HOZZÁFÉRHETŐSÉGE, MÓDOSÍTÁSA, EGYÉB KÉRDÉSEK

- ✓ A szabályzatot az Intézmény minden dolgozójával ismertetni kell.
- ✓ A szabályzatot 1 példányban, az Intézmény irodájában kell elhelyezni, s így hozzáférhetővé tenni az ott dolgozó alkalmazottak, valamint a tűzvédelmi hatóság számára is.
- ✓ A(z) Intézmény Igazgatójának gondoskodnia kell jelen szabályzat szakember általi módosításáról, aktualizálásáról, új rendelkezések hatálybalépése, vagy az intézménynél bekövetkező változás esetén.
- ✓ A Tűzvédelmi szabályzat előírásait módosítani vagy hatályon kívül helyezni csak a(z) Intézmény Igazgatója jogosult.

A NEM SZABÁLYOZOTT KÉRDÉSEKBEN a JOGSZABÁLYOK ELŐÍRÁSAI AZ IRÁNYADÓ

Budapest, 2022 június 01.

A tűzvédelmi Szabályzatot kiadja, az abban foglaltakkal egyetért:

Lang Anna Ewa
igazgató

A Tűzvédelmi Szabályzat készítőjének alapadatai:

Neve, címe: Vajda Ferenc
Telefon: 30/9450769
E-mail: expir3@gmail.com

Jogosultság:

Szakmai képesítés: tűzvédelmi előadó
Képesítést kiállító intézmény: LÉMBA-FSMYLY KFT.
Szakmai képesítés megnevezése: tűzvédelmi előadó
Dokumentum száma: CXB B 008651
Kiállításának dátuma: 2011.10.27.

A Tűzvédelmi Szabályzat készítőjének aláírása:

.....
Vajda Ferenc

